青島時報

中華郵政特准掛號立券特別優待遞之報紙 電報掛號二五一四號

社址 關山路十七號 電話三三五五號 郵政信箱一四三號

第二千九百九十八號

▷今日本報兩大張半◁

登記證 中宣會中字壹肆肆貳號 內政部警字陸貳捌號

發行人 尹樸齋 編輯人 于蔚湘

中華民國十三年九月一日發行

印刷所 關山路醒民印刷局

本報價目

本報	外埠
零售每份大洋四分 每月大洋一元 半年五元四角 全年十元	每月大洋一元二角 半年六元六角 全年十二元四角

廣告價目

普通	特別
△每英寸每日五角每月三元 △全面每月二百元每日五十元 △半面每月一百元每日三十元 △長期廣告面議	△每英寸每日一元每月五元 △全面每月四百元每日七十元 △半面二百元每日四十元

第二期

航空獎券

開獎了

△每本十元分條一元

△購券十號必中一獎

△存券無多欲購從速

△勿失良機

△注意一 本市售券展至十月二十五日下午九時爲止逾時決不再售

總售券處

山東全省總經理處
門市零售部
青島平原路庚五號
電話二三一五
電報掛號五一二六

代售券處

凡懸掛本處藍地白字標識之大銀行公司商號均售

最後兩天了

交通銀行

(政府特許之發展全國實業銀行)

資本金壹千萬圓

公積金二百三十餘萬圓

前清光緒三十三年創辦

辦理儲蓄信託及一般之銀行業務

青島本行 中山路三十號 電話 五〇一一至五〇一四 電報掛號 中文六六三九 洋文CHIAOTUNG

冠縣路支行 冠縣路九三號 電話 同前

東鎮支行 東鎮威海路二七號 電話 五〇一五

第一倉庫 大港商河路一八號

第二倉庫 冠縣路九四號

電話均五〇一一至五〇一四

儲蓄部 附設中山路本行及冠縣路東鎮兩支行內

保管部 附設中山路本行內

總行 上海黃浦灘十四號

外埠分支行

南京○下關○鎮江○武進○無錫○蘇州○觀音前街○常熟○揚州○泰縣○南通○徐州○蚌埠○新浦○蕪湖○漢口○長沙○九江○沙市○杭州○寧波○紹興○餘姚○定海○蘭溪○天津○北平○保定○唐山○石家莊○開封○鄭州○濟南○濰縣○烟台○威海衛○龍口○瀋陽○南滿站○大連○營口○孫家台○四平街○洮南○哈爾濱○道裏○長春○吉林○富錦○黑龍江○張家口○歸綏○包頭鎮○上海南京路○上海民國路○上海提籃橋○上海界路○

金城銀行

▲資本總額壹千萬元

▲實收資本七百萬元

▲公積二百八十萬元

業務要目

營業部 定期存款活期存款往來存款通知存款押匯及其他一切事務

儲蓄部 專營整存零付零存整付整存整付特種定存活存等儲蓄事務營業獨立會計公開利息優厚責任無限

匯兌部 國內各地均有通匯地點手續簡便匯遞迅速

總行 天津英租界中街

分行 北平 上海 漢口 大連 哈爾濱 南京 鄭州 蘇州 武昌 石家莊

青行 天津路元善里口

電話 經理室三五一八〇 營業室三七三八

有線電報掛號均有中文七〇〇七 洋文Kinchen

儲蓄章程函索即寄

黑龍江省海拉爾王爺府之特產

黑羔紫羔羊皮袍甬百餘件到青了

海拉爾，王爺府，黑羔紫羔羊皮袍甬之特色，身穿半月以後，顏色黑中又亮，毛柔軟，花彎緊，永不散，皮板非常之軟，不怕擊土，經久耐用，因何而出此特色，因產處天氣最冷，水土最佳之故，該貨往年在濱江銷完，凡在濱江買過此種黑羔羊皮袍者，均知此特佳之處，並有狐皮貉狸瑪腦腿肷脊男女袍甬，定價低廉，望諸君駕臨一試方知不謬

●●●天氣將寒冷●缺衣胆戰驚●休候風雪時●恨衣早未成●短衣應早買●●●

▲真正海拉爾羊皮黑羔袍甬每件二十二元▽真正王爺府紫羔羊皮袍甬每件卅八元、真正狐腿男袍甬每件二十五元

●注意●如皆不真價錢不賤三日內保退還洋

接洽處 青島天津路 東華旅社內馬澤峯啓

新到大批

各口皮貨 綢緞呢絨

薄利出售 歡迎參觀

福隆綢緞皮貨莊

四方路四十七號 電話五〇八二

青島

大陸銀行

辦理 各種存款放款及國內外各埠匯兌

代理 收付各種款項買賣生金銀及有價證券

地址 河南路十六號

電話 經理室三八九二 營業室三五五一

5

中魯銀行儲蓄部

財政部註冊 實業部登記

本市唯一無二兼辦儲蓄之市產銀行

全體董事監察人暨總經理負無限責任

最新出廠

品質較前優勝

香味更為清芬 吸之倍增妙趣

製法包裝發行均經精密研究故

——枝枝新鮮美妙無比

一經欣賞定荷讚許

蘭勃脫白脫勒公司著名出品

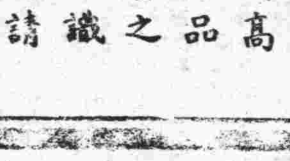

獅人商標為高等品質之標識務請認明為要

五華牌

CNA-67

俄美關係之急轉直下

美俄急謀恢復國交　目的爲對待日本

羅斯福已邀請蘇俄代表赴華盛頓
俄美接近係由日本擴大野心促成
俄若復交結果不但日本陷於孤立
中國外交亦成有趣問題

上海廿二日下午七時三十五分本報專電　據廿一日莫斯科電訊，當此中東路爭執正在緊張之際，美國對俄忽予以精神上之助援，殊使俄方異常歡欣，一般輿論，皆以爲日本野心之擴大，乃使美俄接近之最大原因。

南京廿二日下午九時四十四分本報專電　華盛頓昨(廿一)日電訊，美俄因鑒於世界大局嚴重，尤以遠東方面形勢危急，特於目下積極談判關於恢復正式國交之問題，據一般外人觀察，咸認爲美俄復交結果，將使日本益陷孤立，而中國將來外交政策之趨勢，亦成爲極有味之問題。

美俄妥協之後　國際將有一變

莫斯科二十一日路透電　蘇俄外部發言人談稱，「羅斯福與加里寧電報往來，正値歐洲與遠東兩方世界和平遭遇危機之頃，俄美兩國間並無不能解決之難題，雙方妥協，將使國際情勢煥然改觀。」駐俄外交界人士確稱，此舉將爲美俄復交先聲，其主要的政治意味，在「對日本表示一種姿態」，據記者觀察，美俄諒解與中俄間密切合作，不無裨益，爲前此俄方欲與我接近，頗畏美方誤會。

紐約二十一日哈瓦斯電　美國承認蘇俄問題，日來甚囂塵上，若干人士如參院前外交委員會主席波拉會謂，美國若與蘇聯恢復友善邦交，則美國在太平洋所佔之地位，必較優勝，尤以對於日本爲甚云云，

華盛頓二十二日路透電　羅斯福今日聲稱，彼已邀請蘇俄代表前來華盛頓，觀此可知美國之承認蘇俄，決將成事實，蘇俄外交委員會主席加里甯，現派李維諾夫與羅談判。

日本對俄對美　決調整海陸軍

東京二十一日日本新聯電　日本五相會議決定之外交國防政策，其具體的問題，各省間之意見不易趨於一致，故此點惟有讓諸將來各關係省事務當局之折衝，此次僅對其大綱，抽象的將現閣內之時局對策之根本予以決定，本日之臨時閣議，已決定此次會議之主管大臣外相廣田，將五相會議決定諸項以口頭報告，茲爲該報告之準備而作製之覺書內容如下，一、基本綱要，帝國政府於「滿洲」事變後，以退出國聯爲動機，對外關係頗呈緊張，加之世界經濟會議破裂，世界經濟帝國主義之對立尖銳化，最近如德國之退出裁軍會議及國聯等，其險惡之象，殊有增無已，似此情勢，於一九三五年之帝國對美，對俄，對華之關係，實有不能不具極重大覺悟之現狀，因此現內閣關於應付此重大時局，痛感對外對內有樹立充分的對策之必要，故外交國防之基調，是以確立整備和戰兩樣之和平的外交軍備充實策，二、對美政策，由美國在遠東之地位言之，或由瞬將到達之一九三五年第二次華府會議之海軍軍縮問題言之，我國對美國關係之調整，實有予以最注力之必要，故我國對美國，於外交上，對於從來兩國之關係一切予以清算，至於軍事上，則確立保持不受美國威脅之均等勢力之原則，如是即可使我國在遠東之地位自動的安定，三、對俄政策，蘇俄聯邦始終持其無軌道的革命外交，且擁有現在世界有數之軍備，而常威脅我共同防衛同盟國之「滿州國」，是以我國內應軍備充分之陸軍軍備，外則持冷靜待機之姿勢，以之處理解決兩國間之懸案，而謀國交之調整，四、對華政策，滿州事變以來，極度惡化之對華關係，自華北停戰協定成立，其空氣漸次緩和，然尙未見可證明中國變更對日政策之具體的事實，殊不易許樂觀，故今後實有採取兩國親善促進政策之必要，然該項政策，將隨對美對俄政策之完全推行，始得達到目的，五、對英政策，美國與我國之關係，因世界經濟凋敝之深刻化，致使在世界各市場之貿易競爭激烈化，遂致兩國關係亦陷之而險惡，然英國之傳統的遠東政策，係採取分裂日美兩國勢力之主義，故應無遺憾的進行利用遠東英國勢力之工作，六，除上述之外，在歐美竭力對法，德，比等國繼續友好關係，固不俟言，然對於印度，南洋，南阿及中南美等國，對於我國保爲經濟的重要市場之地域，故爲伸張我之經濟力，殊有不斷的進行政治工作之必要，現與荷蘭之間正在締結仲裁條約，然今後政府將更注意於積極的政治工作，而促進對各主要國之關係調整之完全。

撫甯縣城旦夕可下　遷安又發現大批股匪

紫荊山戰事激烈關外土匪正準備南來
日軍在馬蘭峪演習炮戰炮聲可聞百里
平瀋直達聯運日方將向殷同提出交涉

天津廿二日下午六時四十分本報專電　我保安隊與撫甯匪衆自廿日起，在紫荊山激戰甚烈，城內匪衆，曾一度出城接應，故昨晚爲傳撫城已爲我方克復，現該匪於昨夜回城後，我保安隊即繼續合圍，預計撫城旦夕可下。

北平廿二日下午八時十五分本報專電　遷安昨發現股匪七百餘，係由承德乘船駛來，另外又有關外大批股匪，正在準備南來中，連日某方積極向我斡旋，要求收編該匪，我尙在詳細考慮，未即允許。

北平廿二日下午七時三十分本報專電　日軍對長城各口，仍無交還意，昨馬蘭峪日方駐軍，演習大規模炮戰，巨聲隆隆，可聞百里，密雲日軍亦仍未撤，惟將前繳之我方警械交還，聞日方仍切盼平瀋直達聯運，俟北甯路新局長殷同北來接任後，即提出交涉。

又電　灤榆薊密戰區行政督察專員公署，將俟灤東匪患肅清後成立，陶尙銘向黃郛懇辭專員之職，殷汝耕北返尙無期，是否允就，亦未決定。

又電　據興隆來人談，該縣現完全爲僞軍佔據，縣長王振海，係受僞方委任。日下正大修長途汽車路，接收一節，不易實現。

又電　戰區保安隊出發灤東後，繼向匪區積極推進，第二大隊總隊長寶希哲，二十一日晨四時率隊渡過洋鶴，向撫甯前進，至深河堡，與匪相遇，當即開始激戰，保安隊奮勇猛剿，相持約二小時，匪勢不支，紛紛逃竄，共擊死二十餘人，捕獲甚衆，一批擬準備分二路東竄，一批擬逃往界嶺口，一批奔赴盧龍，惟界嶺口處，現駐有日軍，恐難通過，戚文平，劉玉田，胡義出，等各股匪首，仍盤據深河堡夫山一帶，撫甯城內，僅駐匪二百餘名，異常恐慌，據撫甯縣長劉與沛談，本人前被迫離職，深覺痛心，現我保安隊既已進抵灤東，自不難一鼓蕩平，外傳省府對土匪將收編一部份之說，殊非事實，據余所知，于主席已決定澈底痛剿，以絕後患。

共匪逃生之三條出路　蔣已印發指示

南昌二十二日電　大舉圍剿中之匪勢已窮蹙，蔣爲早日解除難民痛苦，凡匪部官兵投誠，不但不究既往。且予保障及優待。現已印發告匪軍官士兵書，指示逃生活領之三條出路。

廣州禁賭　自明年度實行

香港廿二日電　政治研究會議決自二十三年度起，禁絕廣州市賭博，各屬俟營業稅有起色，一體禁絕。

川北赤匪猖獗　攻陷宣漢

劉存厚部聯絡被該匪等截斷　劉湘飛調陸空兩軍趕往救援

漢口廿二日下午六時十四分本報專電　據成都電訊，川北赤匪，刻又猖獗，號(廿)日竟將宣漢攻陷，截斷劉存厚部之聯絡，劉湘得報後，極爲關心，除飛派王方舟部馳往救援外，並又撥調飛機二架開往前線助戰，俾澈底肅清該匪，劉湘本人，已於昨日下午四時許返抵重慶。

趙丕廉昨赴平

在平少住即偕黃入蒙宣慰　黃紹雄李松風昨過濟赴平

南京二十二日下午八時十七分本報專電　蒙藏委員會副委員長趙丕廉，今日由京首途赴平，據趙臨行談，到平後逗留二三日，對蒙事稍爲接洽，即與黃部長(紹雄)同往內蒙，宣慰視察，目下內蒙各王公，仍會集百靈廟，余等到後，一切當可解決。

濟南二十二日電　二十二晨七時，黃紹雄李松風等，由京過濟赴平，轉赴內蒙宣慰，李談，內蒙要求自治，祇要在範圍內，中央一切均可，俟加亦勸導，決不至另出問題，到平約勾留一二日即能乘平綏路車往內蒙，趙丕廉二十二日晨由京起程，到平會齊後，即一同出發。

法文駿由蒙宣慰歸來

歸化二十一日電　法文駿二十日由內蒙各盟旗宣慰歸來據云，德王倡導內蒙自治之機，純爲謀團結改進，決無其他作用及背景，余遍訪各盟旗，均無獨立，與投誠舉動，法並出示分盟旗呈中央鞏固邊陲之文，該文首述成吉思汗爭服歐亞光榮，次及民國以來內蒙當前危機，末根據總理遺教，請准內蒙組織自治政府，挽救危亡，免陷外蒙東蒙覆轍。

全國經委會組織系統

南京廿二日電　全國經濟委員會組織系統如下，全國經濟委員會下設秘書處，(籌備處代)國聯顧問處，七省公路專門委員會，工程專門委員會，湖北堤工專款保管委員會，教育專門委員會，衛生專門委員會，農村建設專門委員會，秘書處下設文書股，事務股，計核股，公路處下設總務股，工務股，計劃股，第一區公路工程督察處，第二區公路工程督察處，第三區公路工程督察處，第四區公路工程督察處，工程處下設總務股，技術股，襄河工程局，江漢工程局，皖淮工程局，江贛工程局，中央衛生設施實驗處，下設各地衛生設施實驗區，生命統計股，衛生教育股，流行病學及生物學股，工業衛生股，婦嬰衛生股，學校衛生股，社會醫療救濟股，環境衛生股，寄生虫學股，防疫及檢驗股。

向翁投誠

陳國輝餘部　翁擬剿撫兼施

福州廿二日電　陳國輝部陳佩玉等，託人向翁照垣輸誠，翁擬就與泉永剿匪司令職之後，剿撫兼施，酌予收編。

黔戰又起

車王兩部開戰

上海二十二日電　黔東連日有小接觸，車鳴翼得友軍五團之助力，與王家烈部對抗，黔西黔北平靜。

日本婦女將總動員

行非常時訓練

東京二十一日電通社電　日本聯合婦人會與日本聯合女子青年團，以值此對男性行非常時訓練爲非，故決將全國二千萬婦女國民總動員，而行非常時之女性訓練運動，其實行日期定爲十一月七日至十五日，在此期間中，將利用十一月十日之國民精神刷新詔書頒發十週年紀念及二十二日對男女青年團所發令旨紀念日，向全國行上項大規模之運動，此外並將在各府縣四十處所舉行非常時女性訓練競技會。而開始作以一九三六年爲目標之實際運動。

中英電台元旦通報

上海二十二日電　國際電訊局長溫毓慶對記者談，中英通報，發電機一部已到滬，裝配告竣，尙有一部兩週內亦可到，故明年元旦起中英必可通報，如新電台即將竣工，定二十三日接待本國新聞界參觀新工程，國際間無線電通話，所費不鉅，正在計劃中云云。

昨上午首都輪渡舉行通車典禮

由游泳女冠軍楊秀瓊女士親行剪綵禮　全部工程計二年十月用費需三百餘萬

平滬車自昨日起可直達

南京廿二日下午八時三十分本報專電　首都輪渡，今日正式舉行通車典禮，行政院汪院長，各部會長官，及各界代表，均到場參加，由全運會游泳女軍楊秀瓊女士行剪綵禮，一時情形，極爲熱烈，平滬車自今日起，可直駛達，全部工程，共歷二年十個月，用費計三百八十萬。

又電　平滬聯運之長江號輪渡，于今上午九時舉行通車禮，計到場人物，有行政院汪院長，司法院居院長，中央黨部代表葉楚傖，鐵道部長顧孟餘，交通部長朱家驊，及各院部會長官，中外男女來賓等七百餘人，九時半在橋頭舉行典禮，由顧主席，並報告長江保東西交通樞紐，惟自南北阻梗，諸多不便，自此項輪渡完成後，南北之阻隔已去，次由汪致詞，略謂長江如建鐵橋，需款三千萬元，今建輪渡，只需用三百萬，極經濟，故各項事業，卻如此作去，樓中此次全會得女子游泳錦標之香港選手楊秀瓊剪綵，于樂聲悠揚中，載上藍網車三輛，開往浦口，由橋墩直駛而上，行動非常靈便。

湯玉麟將任剿匪司令

北平二十二日電　駐赤城獨石口間之湯玉麟部，近經察省當局收編，湯本人將任察省一方面之剿匪司令，即將發表云。

華北之恥　全國之恥

上月日對華貿易　超出逾兩千餘萬

北平廿二日電，據東京電訊最近日本大藏省發表，九月中對於中華民國關東州，「滿州國」及香港之貿易總額如左，對中華民國輸出九百五十六萬六千元，對東北四省輸出九百三十二萬六千元，對關東州輸出二千三百十六萬五千元，對香港輸出一百七十六萬元，總共輸出四千三百八十一萬七千元，保由上述四處輸入日本之總額，僅達一千九百零四萬六千元，出入兩抵，出超共達二千四百七十七萬一千元之多，若與上年同月相較，則對華各地輸出增加一千五百六十四萬二千元，足見日貨在華漸形活動，惟對中國本部輸出之九百五十六萬六千元中，華北最多，佔五百六十一萬一千元，華中次之，佔三百六十一萬二千元，華南最少，僅佔三萬六千元云。

德國公然指斥國聯

謂國聯係反法西斯之會議　已喪其世界公共機關地位

柏林廿一日路透電　昨日德國發出非官塲廣播無線電通告，對於德退出國聯之正式通告，加以批評，指國聯乃一種反法西斯之會議，謂國聯容許自已成爲猶太人與馬克斯派陳訴及反法西斯大會之講壇，故已喪失其可自稱文明世界公共機關之最後地位云，德政府選舉宣傳文一千萬份，將於本週杪發出，選舉票現已修改，措詞甚短，其文曰「爾日耳曼之男或女，其亦贊成爾國家政府之政策乎。」

又電　日內瓦廿一日路透電，國聯會中人談，德國雖退出國聯，但仍須受國聯拘束，因凡爾賽條約關係，又談日本之退出國聯，乃因國聯指責其對滿洲之政策，德之退出國聯，乃因國聯不能滿其慾望。

林主席

由京返閩掃墓　過滬

上海廿二日下午七時三十分本報專電　林主席昨晚由京乘永綏艦啓行，返閩掃墓，今日過滬，傳林將於掃墓後赴廣東一行。

社論

再論繁榮本市

吾人對於本市繁榮促進會，自始即主張一方面修飾其外表，一方面須充實其內容，二者能同時並進，斯固善矣，如必不可兼得，亦祗有取漸進主義，用事實的宣傳，以吸引來客，誠以人之恆情，莫不願投入穩實可靠之市場，以發展業務，但何地是良好市場，既不能預知，又不能以單獨的自身，在短期中遍歷全國，以定去就，此即需用繁榮促進會所定之宣傳方針，及何種事物的表揚，但是眞確的信而不疑，仍須待親歷其境，經過一番閱歷之後，認爲於己之謀畫適合，才能放心，所以廣告式的宣傳，祇能收效於其人未來之先，及其人既來，至於留而住之，不使復去，則在所謂內容如何，如果內容確保充實，其人一經寓目，認爲滿意，且將深恨以前之耳目太陋，不能早知，雖噪而逐之，恐尙不肯捨去，倘不如外表宣傳之強，則乘興而來者，必將索然興盡，去之惟速，所謂宣傳亦不可太過，商店中自誤於此種討巧宣傳者，已不知凡幾矣，試思誰不願發財，誰不知惟繁榮市鎮，發財較易，道路傳聞，輾轉相告，立刻透入其人之心，聽事實上之宣傳，其力最大也。內容之充實當如何，直截了當言之，觀察本市現狀，對於社會所需要的事物，何者缺乏，即速設置是也，昨日已有同情此意者投稿評論，謂欲繁榮本市，必先減輕關稅，與多設工廠，其減稅一層，已由繁榮會著手進行，而本市是商埠性質，工業又商務之母，本市商品，大半舶來，其由本市製造者，亦外資工廠爲多，已表現出工商不能自立的狀態，故招徠的客人，能有眼光遠到的大資本家，來本市建設工廠，大可作爲實業的提倡者，間接即繁榮的促進，人促進會之利用宣傳，意即在此，但此項熱心實業者，恐不易多得，仍是先見某市已有繁榮氣象，而願往參與者爲多，來者愈多，繁榮愈甚，繁榮愈甚，被引來者亦愈多，如此互爲因果，緊榮遂至不可限量，而推究原始，仍不能不歸功於該地首立繁榮之基，以爲實地之宣傳也，今該會先注意於文字圖畫之吸引，以風景秀麗氣候良好爲根本宣傳材料，於人事方面，加以修飾，使中外人士，感有興趣，而來觀光，是僅繁榮之初步，蓋以觀賞景致爲目的之旅客，不能來此投資，則去眞正繁榮之途尙遠，甚願負責繁榮促進諸君，注之意也。

肺癆療法新發見

肺癆菌之形狀及其抵抗力

肺結核菌(即肺癆菌)係桿狀之細菌。其體形眞直，或稍彎曲。長徑約一邁達百萬之一五，非肉眼所能見。惟一定之方法。以熟練之手段。製爲染色標本。用六百倍至一千倍之顯微鏡檢觀之。始克窺知。實爲極小之物也。肺結核菌之抵抗力。非常强盛。推知其抵抗力之大小。爲肺病豫防及治療上之最緊要者。結核患者之痰。放置空氣中時。結核黴菌之生存。可達半年以上。置於光線缺乏之暗室內。則一年以上。尙得保其生存。此種黴菌。對於寒冷之抵抗力。尤爲强大。遇攝氏零下十度之寒冷。經六七星期而不死。對於溫熱之抵抗力。亦較他種黴菌爲强。他種黴菌遇攝氏六十度之溫度。經二三十分鐘。便行死滅。而此種黴菌。須八十度之溫度。經二三十分鐘。始克死滅。惟對於日光之抵抗力。最爲孱弱。遇直射之日光經五六分鐘便死。遇攝氏百度以上之溫熱。一二分鐘便死。若就消毒藥而論。肺病患者之結核。在二十倍石炭酸水中。歷三十秒鐘而死。在百倍石炭酸水中。一原分鐘而死。在千倍昇汞水中。歷十分而死。

肺癆病是人類的大敵

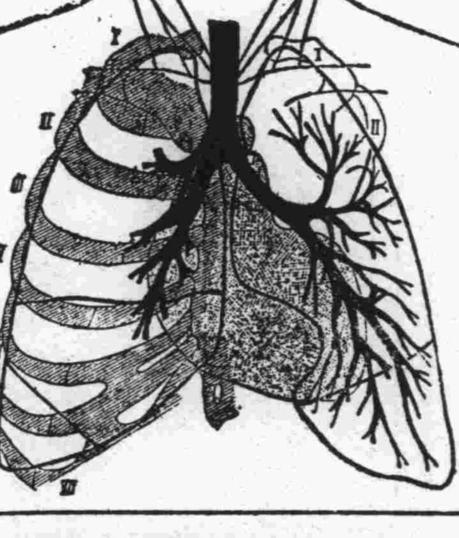

三那星是肺病的救星

肺結核「即肺癆」之原因是結核菌。而此菌一入人體內。則於該處防禦成結節。以斷血行之路。又結核菌能分，一種抗酸性蠟質。包圍其體以菌之一切外來藥力之侵入，故雖用種種殺菌藥。內服或注射終不能達到其病。便實體。歷來醫家所慣用之自然療法。對肺症療法。理學的療法。血清療法。藥劑療法。及其他一切治療法等。尙未完全成功。而肺癆無藥之說。遍滿於一世者。因未知此深奧學理故耳。由此現代結核學者。根據上述之學理。繼續研究。不遺餘力。結果竟成此殺盡肺菌之化學藥劑。名曰三那星。Sanosen 此藥係遵肺癆菌發明者德國考克博士與肺癆菌脫蠟術發明家德國柏格爾博士之最新醫理而發明成功者。據現下德國瑞士及其他各國諸肺病療養院之實驗報告。此藥有滲透肺病竈之結節及溶解蠟質之所用。兼其有殺菌力。能醫治一二三期之肺癆。確有萬試萬靈之特效。在中國。業經國民政府中央衛生試驗所化驗。藥性和平無毒。絕無任何副作用

△各埠大藥房均有經售▽

贈書　來函註明詳細地址姓名寄青島郵政局信箱二十號美商愛世開洋行廣告部即奉贈肺病療養指導新書及三那星詳細實驗報告書二冊

遠東總經理美商愛世開洋行青島分行　廣西路二十一號　電話四九二一

補腎强壯劑

腎氣丸

佛

奉贈補腎秘方三十萬冊

青島廣西路二十號　佛慈大藥廠華北分發行所

藥房均售

每瓶定價洋二元

各大藥房均有經售

平市教潮仍在僵持
小學教員今再開會議
教育會連日調解未獲進步
蔡元談當局決即迅速解決

本報北平航空通信　平市小學教員怠工潮，經教育會力謀調解，但前日小學教員代表會開會結果，仍堅持要求發清積欠六成八，否則繼續怠工，並定於明日（二十三日）下午二時召開代表會再討論，教育會仍積極進行調解中，最近可望解決，平津大學教聯會前曾致函市長袁良，請迅籌款項，謀怠工潮之解決，袁氏昨（二十一日）已覆函申述苦衷，茲分誌昨日詳情如次。

◎教會繼續進行調解◎

教育會代表郁士元上前日調解怠工潮，並無效果，昨日上午十時又赴社會局往訪社會局長蔡元氏，謀進一步調解辦法，由蔡元及李靜澄接見，據蔡元表示，六成八積欠，據當謀陸續發清，如謂立時還清，市府實無力，絕對辦不到，市局方亦擬勸導小學同人是日復工，並希望教育會方面予以勸告云云，郁氏當即退出，下午與小學教員會教委晤談後，明日下午二時小學教員再開代表大會，將出席謀早日轉圜云。

◎蔡元談打開僵局◎

據社會局長蔡元昨對記者談稱，中小學教育經費，市府方面絕對負完全責任，自袁市長到任後，所發經費，已超過每月十成之數，且本人亦表示所欠教費六成八，負責向市府催撥款項清還，最近期內，可謀發清，而小學全人則堅持立即發清，市府現時實無力量，此時本有兩條路可走，一寬一狹，現小學教員走入狹途，無論如何解說，亦不回頭，政府對之不玩手段，政府表示十分負責，小學教員則表示不信任，最近當謀此僵局之打開，因此事態，不能如此僵持下去，小學教員不要教育，政府尚要教育也·本人尚未晤袁市長，袁市長之意見如何，尚不得知云云。

◎中學要求十成發薪◎

記者昨晤中學教聯代表湯琴，據談中學代表，對於經費運動，不願過分擴大，但亦不願無辦法，在原則上主張十成發薪，堅絕反對八折辦法、前所積欠亦應於短期內清理，以後發薪不論月發一次或二次，則希望到期發款，希望蔡局長袁市長本此意旨設法，以免同人飢寒交迫、現天氣寒冷，教職員衣服煤火皆得預先籌備，故同人甚爲焦急云云。

×　×　×

津浦路上選手專車
發生撞車情形經過

◎車內爲冀魯豫晉平津六省市選手　分道夫將閘分錯致演出撞車之誤　幸司停生殺身相救始免重大傷亡◎

濟南通信　全運會閉幕後、各省健兒，紛返故鄉，冀，魯，豫，平，津，晉，六省市選手隊，於二十日上午五時廿分，乘鐵道部特備之專車，由津浦路離京北返，詎意至晚九時半，過沙河集車站時，因誤開閘道，致與煤車相撞，幸僅傷四人，車停歷二小時，復於當夜十二時半，離沙河集車站，繼續北駛，今（二十一日）晚三時，專車過濟，魯男女選手，乃於秋雨淒淒中下車，奔赴本校或親友處休息，其餘四處選手隊，仍乘原車北返，記者當車到時，曾分訪魯冀選手，叩詢撞車詳情，據談在沙河集車站過險經過於次。

◎專車輛◎

專車計京奉路二等臥車一輛，津浦路二等臥車一輛，二等飯車一輛，鋼悶車二三等客車八輛，統共十五輛·機車號碼未詳，專車上，計有豫，冀，魯，晉，津，平，六隊男女選手，及職員等五百餘人，二十日上午五時半由浦口北開，查票員鄭璜，至濟南車站下車休息，車隊長某·至兗州換班·

◎肇事原因◎

肇事地點，在沙河集車站內，原站內有一煤車，停在第一股道，專車至時，應開入第二股道，因當時分道夫誤將閘分錯，以致專車駛入第一股道，司停生計共四人，車進站過揚旗後，其中三人，見前面有車，知將肇禍，竟自行由車廂跳下，幸其一尚勇敢，深知若亦逃避，全車五百餘選手，必將盡受巨創，乃毅然挺身赴難，立將汽車閘住，又努力將閘搬下，車雖因時間太短，未能立刻停住，幸與煤車相撞，然情勢已減輕大半，否則將必全部毀壞，發生驚人之大損失。

◎損害情形◎

事後調查，全車受傷者，計選手男女一豫，一冀，職員一，廚役二，前者微傷，後者較重，旋經各隊開緊急會議，推派代表，電津浦路管理局報告經過，津浦車頭至十二時始開。

按本報昨日電訊，專車肇事地點，係在花旗營，與此消息，稍有出入，究竟孰是，俟再證明。

全國經濟委員會之
過去工作未來方針（續）
公路水利公衆衛生及蠶桑農村建設
下星期開首次全委會

（三）湖北堤工及堤款，政府以鄂省水利堤工原有主管機關，辦理不力，經於民國二十一年十一月移交該會接辦，該會當即督責江漢工程局於四個月間，完成歲修工程一百餘處，並於堤工之觀察，防汛之準備，均確定辦法，用資應付，至於該會所設之湖北堤工專款保管委員會，其成績亦至爲可觀，核其所掌收支，已得有餘款，以爲鄂省新興水利永久工程之用，本年會以其一部份用以實施久經設計迄未興工之金水建閘計劃，金水爲長江支流，長江水位夏季常較冬季爲高，相差約五十尺，是以支流汎濫爲災，兩旁之地盡成澤國，尤以金水爲最，此久延未行之建閘計劃，一旦告成，則數十萬畝之農田，當可得所保障矣，（四）公衆衛生，公衆衛生機關之組織，實爲吾國與國聯技術合作之開端，前衛生部曾與國聯衛生組商定計劃，其中之最關重要者，厥爲設立中央衛生設施實驗處一事，該處成立於民國十八年，至民國二十一年改隸全國經濟委員會，曾從事於各項衛生設施之實驗，及與各地方政府協助促進一切衛生事業之設施，協助杭州南京上海各地方政府設置各項環境衛生事宜，並於民國二十一年過止各處霍亂，及其他流行病之盛行，在南京及長江一帶作瘧疾之調查，與撲滅計劃，民國二十二年復與公路處合作，設立各省公路衛生組六處，注意於保護工人旅客及羣衆之健康，此外又于湯山設立鄉村衛生實驗區，以爲促進鄉村衛生工作之實驗，並利用本國材料，配製藥品研究功用，以爲挽回利權之準備，一面更以各地方政府團體合作提倡公衆衛生教育學校衛生及婦嬰衛生等事業，且于處內設置各項訓練班，訓練各項衛生行政及技術人員，至若民國二十年間，尤有與救濟水災委員會合作辦理之災區衛生設施，良好之成績，（五）蠶桑，關於蠶桑一項，曾於杭州句容，分設蠶桑試驗區，並輔助南京蕭山及金壇蠶桑試驗區爲原種意大利交雜種及土種改良之育蠶試驗，在試驗區內，另設指導所，指導農民，各項飼養方法，雖因天時不正環境不佳，育蠶工作不無感遇困難，而成績尚稱滿意，綜計受益者，約二萬七千餘戶，（九）農村建設，農村建設爲目前重要問題，該會曾注意於農村經濟合作社及農賑三事，關於農村經濟者，於農田鄉村人口土地分配田租鄉村信用及主要農產品與其生產出口進口消費運輸改良各情形，均有縝密之調查，關於農村合作社者，已搜集各項有關材料，以資參考，並擬訂各項研究問題，正在徵詢專員意見中，一俟徵詢齊全，即可從事規劃進行，至農賑事業，本年六月，曾接辦救濟水災委員會移交農賑事務，現正從事清理該會原有工作，以爲今後進行計劃之參考，至該會與國聯技術合作方面專家來華者，如教育方面之國際教育考察團來華調查中國教育制度，該團團員有裴克，明子文唐納華爾斯基華爾德亨利平納及沙地等君，曾於調查完畢後，著有中國教育之改進一書並擬有改革中國教育之初步方案，工程方面之潘利爾高德西維京等，來華研究水利墾荒及防止水患問題，公路方面之敖金基水利，方面之蒲德利·衛生方面之鮑熙則，分別常駐公路處，工程處，中央衛生設施實驗處，隨時協助工作，農業經濟方面之特賴貢尼及伯利二氏、在華半年，協助研究農村經濟問題，蠶桑方面之瑪利則，致力於育蠶事業之研究及蠶種之改良，最近來華之沈慕偉宴納克二氏，則分別研究中央及地方政制，加以研究，綜上以觀，該會各種工作，雖於整個國家經濟建設方面所佔地位尚屬微細，然在層層困難之中，猶復有此成績，已足證明該會確有負擔促進經濟建設之能力，今者該會已告成立、改隸於國民政府，並由行政院院長汪精衛，立法院院長孫科，行政院副院長兼財政部長宋子文，爲常務委員、主持會務，最近設置棉業統制委員會，以爲實施經濟統制之先導，行見該會從此將爲管理全國經濟建設之中樞，而負起改善人民生計之重大責任也。

海濱醫院廣告

敬啓者敝院病室清潔看護週到各種醫療器械設置齊備副院長女醫學士專門接生治療婦女各種疾患女界患病到本院醫治尤極方便並特用新法戒除根絕毫無痛苦專治砂眼淋病梅毒廉價注射各種藥針歡迎各機關工廠商號訂立常年合同減價收費茲將診療科目診療時間列後

◉治療科目　內科　外科　產科　婦科　皮膚花柳科　小兒科　眼科　耳鼻咽喉科

◉收票簡章　病室分三等每日由二元五角至八元服藥及飯費均在內　出診市內五元市外及深夜酌加掛號免收

◉診療時間　每日上午八時至十二時下午二時至六時急病不在此限隨到隨診

院長　吳龍臚　副院長女醫學士　曲瑞瑜

（院址）中山路南頭一百七十號民國日報社舊址　借用電話四七〇六

康樂女醫院廣告

本院專治（內科　外科　產科　小兒科　眼科　耳鼻咽喉科　婦科　皮膚花柳科）（注射各種藥針）

診症（每日下午二時至六時　星期上午九至十二時下午停診）（急症及接生隨請隨到）

本院備有上等養病房數間最適生產及養病之用住院者請惠臨敝院接洽爲荷

地址中山路一七一號　電話　日間三三四二一號　夜間四一四七號

院長女醫學士高欣榮謹白

張竹君醫師廣告

△治療科目　內科　外科　產科　小兒科　注射各種藥針　婦科　眼耳鼻咽喉科　皮膚花柳科　及各種疑難雜症

△治療時間　每日上午九點至十二點　下午二點至五點　星期日上午九點至十點半　病不在此例　出診隨請隨到　夜間星期加倍

△治療價目　門診一元　掛號費免收　出診市內五元市外酌加　接生費二十元起碼　貧者另議　產婦已掛號者診療費免收

院址中山路一五四號　電話四一四八　院長張竹君謹白

介紹青島婦嬰醫院　陳作紀　陳作繩　兄弟良醫

醫學博士陳作紀陳作繩兄弟少承家學一再留德研究專科回國後歷任北平醫科大學教授河南大學河北大學醫科主任教授四方張店鐵路醫院院長等職兄弟濟美久爲社會人士所推許近陳君以護衛婦嬰健康爲職志在貯水山路創建青島婦嬰專科醫院業經設備完全開始診病誠本市婦女兒童保健之福音救苦之寶筏也恐未週知特此介紹

院長留德醫學博士陳作紀　副院長留德醫學博士陳作繩　產婆閔海泉女士

院址貯水山路門牌五號　電話四四八九號

治療科目　小兒一切病症　婦女月經失調經久不孕並女科內外諸症

治療時間　出診下午二時至四時　門診下午四時至六時　星期停診　急症隨時

診費　出診每次五元　門診二元　掛號費一元　復診只收掛號費　出外接生每次五元起碼　住院費另計

介紹人　宋雨亭　牟子明　丁敬臣　張季襄　郭旭初　鄧洗元　于御卿　張公制　韓强士　王壽臣　趙子玉　杜星北　袁道沖　于春圃　安調東　張俊卿

青島强初醫院廣告

敬啓者敝院開幕以來對於醫療器械之設備病室之清潔看護之訓練無時不力求完善以謀患者之便利近自裝置X光線人工太陽燈透熱電機及其他電療器具應有盡有更用新法戒除鴉片嗎啡等症限期根除毫無痛苦歡迎各機關工廠商號訂立長年合同減價收費茲將診療科目等項列後

△診療科目▽　外科　內科　皮膚花柳科　眼科　耳鼻咽喉科　婦科　產科　小兒科

△治療時間▽　每日上午八時至十二時　下午二時至六時　星期日下午停診　急症不在此限隨請隨到

△收費簡章▽　病室共分四等每日由二元五角至八元服藥飯食在內　出診市內五元市外酌加　夜間加倍　掛號費初診一元復診免收

△每日種痘▽　預防白喉猩紅熱注射藥針掛號免費

院長薛健　副院長邱少侯　醫師魏成志　調劑師牟介信

院址湖北路二十八號　電話三六六〇　五〇〇四號

本院特請眼科專門醫士郭聘三先生每日下午二時至六時擔任治療

青島中久醫院廣告

敬啓者本院開業以來頗蒙各界所讚許茲以原病舍不敷應用新添病室若干光線良好清淨雅潔最適養病之用本院最近鑒於青市人口日增生產漸多而專門產科醫學甚屬寥寥茲特設產科醫院備有精緻之產房及養病室並由平聘產婦科女醫師賈玉榮爲產科院長賈院長係遼甯醫大畢業實習於北平協和歷充北平國立中央第一助產校教授深蒙各界人士所推許此次來青定有相當供獻爲本院詳章承索即寄

本院現備預防虎疫注射單人一元團體減半

本院年前訂購之各種電療器械及人工太陽燈現已由英倫到青業經裝置完竣復聘用專門電療人材以資疾病之速愈

本院醫師均可担任家庭醫師及團體醫師亦訂有詳章函索即寄

院長池仲九　副院長高恩紱　產院長賈玉榮　產婦科醫師李桂香女士　看護長李佩珍

青島柏林醫院廣告

本院專聘素有經驗醫師·分科診治疑難各症·并備有各等病室·光線空氣·俱合衛生·其他優點不及備載

△主治科目　外科　內科　皮膚花柳科　產婦科　小兒科　眼科　耳鼻咽喉科　電氣光線特別療治　各種注射療法　以及預防血清注射　新法戒煙　無不俱備

△本院爲體恤貧乏起見每日施診二小時自上午八時至十時

△診治時間　上午八時至十二時　下午二時至六時　（星期午後停診）　出診隨請隨到　急診隨到隨診不分晝夜

院長張濟卿　副院長劉信齋　醫師孫德一

女醫師董美貞担任產婦科診療一切病症

肥城路三十號　電話三〇五九號　五一三六號

三個摩登女性

一致愛用

無敵牌

潔白牙膏

雪齒粉　蝶霜

潔白牙膏　他說；我刷牙用無敵牌

雪齒粉　他說：我的是用無敵牌

敷臉蝶霜　他說：我用無敵牌

青島各大百貨商店均有出售
山東經理青島保定路仁記行

明星

聯美公司唯美藝術化歌舞鉅製

美國歌唱家哈萊烈溪唯美大傑作

美的舞！美的歌！美的史！

歌場戀史

五彩繽紛　鶯聲燕語

本片之劇情結構，妙趣橫生處處香艷，幕幕動情，其中新式舞蹈多皆名曲，佈景富麗燦爛堂皇，令觀者心迷目眩，誠不可多得之歌舞名劇！

舞女數百人藝員數十人參加本片之表演！

明星

永和綢緞莊

濰縣路五十五號　電話三四六六號

已於十月二十日遷址開幕

歡迎　發展商業信用

秋季應時衣料　大批到齊

實行言不二價　參觀

花色愈新愈緻　顏色尤美尤豔

錦縐葛絹　呢絨綢緞

註冊商標 "918"

我國工業落後舶品接踵侵入吸我膏血操我金融是以社會凋敝民不聊生良可慨也本公司有鑒於此以提倡國貨爲天職冀挽利權本公司棉織品自出世以來深荷海內外同胞竭力提倡共費共美因其原料純係國產物美而價廉也如蒙本外埠零總批發竭誠歡迎

出品要目

918 各種各式毛巾　潔白柔軟　　各種各式毛巾被單　四季適用

雙單毛各色大衣　冬夏合宜　　各種各式一色五彩被單　鮮妍美觀

918 各種牙刷　質地耐用　　中文打字機　靈巧堅固

各種香皂化妝品名類繁多不及細載

各大商店門市均代理零售批發

上海中國物產貿易公司棉織部

青島總經理愛記商行啓

遼寧路一〇一號借用電話二九七〇

便門桓台路六號巷內

白皮色　除雀斑

若欲皮膚白嫩。第一要毛孔細小。第二要皮下色素不沉着。否則皮膚必定粗糙烏暗而有雀斑粉刺之患。市上普通膏霜。每含酸素油質。有害皮膚。祇有**面友**係皮膚學專家之新發明與衆不同。確有白嫩皮膚之奇效。搽後不必搽粉。可以終日雪白粉嫩。不現油光。能在最短時期。將雀斑完全消滅。

各藥房商店機廠均有出售

中國總經理上海北京路二六六百昌行

購時認明「面友」二字註冊商標庶不受欺

青島代理神州藥房

青島國貨股份有限公司

開幕預告

本公司以謀產銷合作服務社會爲宗旨經理全國數十大工廠精良出品採辦各省地道著名物產綢緞布疋呢絨毡毯各口皮貨衣帽鞾襪儀器文具教育用品景泰琺瑯搪瓷器皿化妝用品鐘表玩具南北海味各種食品以及家庭旅行醫藥所需分門別類共二十餘部零售批發應有盡有無所不備以應愛國諸君採擇因便利　顧主起見備有紅白禮劵以供社交之需刻已籌備就緒開幕在卽先此露佈敬祈各界注意開幕日期

青島國貨股份有限公司謹啟

(愛納指丹)能使指甲鮮明燦爛配以纖纖玉手相得益彰出入交際場中令人讚美稱羡(愛納)分白。玫瑰。及天然色三種每購一瓶附贈去丹水一瓶但此例外犧牲爲期不久賜購仕女幸勿交臂失之(愛納)唇膏分淡紅深紅二種成分名貴有潤艷容之功誠唇妝檯不可或少之化妝品也

青島經理 漢成大藥房 各大藥房各化妝品店均有出售

遠東總經理 上海漢口路三號 純士洋行

透膜殺菌·澈底治療
五淋白濁·痊愈斷根

無論注射、電療、洗射、內服、一切療法不克奏效之五淋白濁、若服真正德國「梅濁尅星」、必能達到六小時奏效一星期斷根之偉大功能、且無害腸胃、不碍生育、歷經各國名醫實驗証明、上海柯爾登洋行獨家經理

認明猩星商標

青島總經理漢成大藥房及各藥房均售 淋病療養新書函索附郵票三分

開胃消食 胃強靈

瘟疫發生多始於口胃腸欲作預防避免之術惟宜常服胃強靈方可無慮並能健胃增食諸君共鑒

總發行所青島惠東藥房 天津路二十四號 電話三九九四號

惠東醫院

(院址天津路廿四號電話三九九四號)

治療科目 外科 內科 眼科 皮膚科 花柳科 產婦科 小兒科 耳鼻喉科 畸形科

診治時間 門診隨到隨診 出診隨請隨到 出診五元 夜深加倍

產科專門女醫師魏義生畢業於上海伯特利醫學院專門產婦科畢業在該醫院專任產科有年學識淵深經驗宏富實爲本市產婦之信託者 順產十元產前診察產後探望不取分文貧寒者酌量減收難產及路遠面議

皮膚病用 加播沕藥皂

殺蟲止癢去腐生肌專治瘡毒癬疥等症誠家庭中必需之要品也各埠藥房均有出售

各埠各大藥房均售

上海科發大藥房監製

既助建設 復得獎金 國民政府航空公路建設獎券 於國於己 兩獲其益

獎金總額共二百五十萬元實售券數無論多少概由財政部保證依照下列獎額十足付給現金獎金之分配如左

一等獎一號 獨得洋五十萬元
二等獎兩號 各得洋十萬元
三等獎四號 各得洋五萬元
四等獎十號 各得洋一萬元
五等獎一百五十號 各得洋二千元
六等獎五百號 各得洋五百元
七等獎一千五百號 各得洋二百元
一千九百九十九號 等獎末二字相同 各得洋七十元
四萬四千九百九十九號 等獎末一字相同 各得洋二十元

總共中獎五萬零六百六十五號每十號獎券必有一號中獎

獎券每號分作十條 每號售價十元 每條售價一元

國民政府航空公路建設獎券辦事處發行

辦事處地址 上海愛多亞路一八三一五號

售券處

山東全省總經理處 濟南辦公處 估衣市街十六號 電話八〇三號 電報掛號五一二六
青島平原路庚五號 電話二三一五號 電報掛號五一二六

十月三十一日開獎決不延期

凡掛本處藍地白字標識之大銀行公司商 均售外埠購加寄回件費1角3

青島海軍工廠營業啟事

敝廠自開辦迄今歷有年所內部設備如冷風机瓦斯燒焊以及各種重要機器無不應有盡有但向皆承修軍艦工程對於各界少有所貢獻殊深抱歉茲爲服務社會發展工業起見近復設置電焊機銅添聘專門技師承辦各種船舶橋樑機器鍋爐木器家具及鐵工程價格低廉工作迅速如蒙惠顧無任歡迎 廠址青島荷澤四路一號 電話四四一六一 四四一一七

咳嗽傷風 直接治療

治咳嗽傷風喉痛氣管支炎哮喘等症須直接治其起病之部分見効方速韋廉士吸入止咳片所以勝於其他僅入胃咳藥即因其能直接治療也此止咳片含在口中緩緩鎔化即發出芬芳爽適滅菌之治療氣體入鼻觀下咽喉準氣管而達於肺與全部呼吸器之纖微小管直接接觸於是炎膜滋潤積痰消化逆氣下降喉癢停止病菌減絕而神效見矣是故際此冷煖無常氣候凡易患喉肺疾病者含用韋廉士吸入止咳片大可防患於未然也各藥房均有出售每瓶大洋一元或向上海江西路四五一號韋廉士醫生藥局購備每瓶大洋一元二角郵費遠近一律不收

暑熱之後身體衰弱 端宜進補以資復強

一日閱報見韋廉士醫生紅色補丸治愈同症甚多不勝欣喜故決意試服

每年此季人多衰弱蓋月來暑熱鬱蒸血爲之薄腦爲之疲故消化遲於從前精神愈覺困憊頭痛暈食少不眠肢背酸疼種種病態皆體質神經不良之現狀也治之之法端在旺其血健其腦恢復消化之機能與全體之精力此所以調補血液在所必須而服用天下馳名補血健腦聖藥韋廉士醫生紅色補丸尚矣遍環球億萬衰弱男女均能證此不虛遍遠東無數家均由此而得復强新生命茲姑舉陳君海平一例以爲證焉

陳君原籍福州現爲緬甸大椰鳥福合興雜貨店之財東其來書云『鄙人來甸以後身體漸覺衰弱飲食無味頭目暈眩夜眠不適有時坐臥均覺不安屢服中西各藥未見效驗一日閱報見韋廉士醫生紅色補丸治愈同症甚多不勝欣喜決意試之不久覺得身體較佳於是耐心守服終得健強如故精力大增用特書此鳴謝幷介紹焉』

韋廉士醫生紅色補丸統治一切疾病由於血虧腦弱而起著各藥房皆有出售或直向上海江西路四五一號韋廉士醫生藥局購備每瓶大洋一元五角六瓶八元中國境內郵費不取

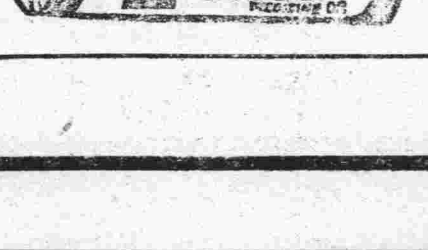

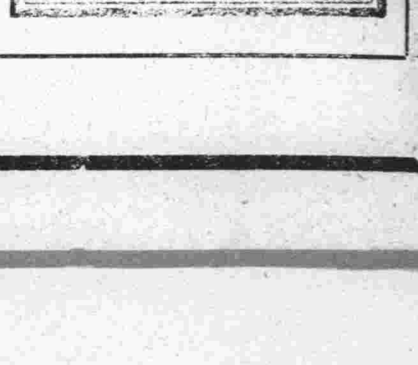

本市新聞

本市體育英傑 參加全運已歸來
昨晚乘膠路四次車抵站 全市體育界人到站歡迎 市府胡秘書長同車返青

本市赴南京參加全國運動會之代表隊，定昨（二十二）晚返青之消息，已誌昨報，茲悉該隊係乘膠路四次車於昨晚十時三十分抵青島站，本市體育界人，預得電訊，皆親到車站歡迎，該隊四十餘人，欣欣下車，紛紛達忙與歡迎者握手爲禮，並有略道會場之情形者，惟因天色已晚，涼風刺骨，故未能多談，乃相率出站，分別返寓休息云。又訊，市府秘書長胡家鳳，前赴南京參觀全國運動大會，現以該會閉幕，無久留京都之必要，遂與本市代表隊同車於昨晚返青云。

行將開幕之 國貨公司結構與使命
青滬閩人發起資本十萬元 代售南北各國貨工廠之出品

本市天津路行將開幕之國貨公司，其籌備經過，已迭誌前報，惟該公司之內容及組織，尚未詳細紀載，記者昨晤接近該公司之某君，即以詳情，茲將所談略誌於下，以饗閱者，諒亦各界關心提倡國貨者所樂聞，某君談該公司係由青滬閩界閩人所發起，以提倡國貨挽回利權謀產銷合作便用戶以低廉之代價得精良之物品爲宗旨，固定資本，收足國幣二十萬元，股東皆係金融界之名人，流動資本無定額，不受限制，受南北各大工廠七十餘家之委託，經理各該工廠之出品，舉出綢緞布疋呢絨金銀飾物賽銀器皿衣帽鞋襪化妝用品細磁器烟酒燭皂教育用品五金電料以及南北雜貨罐頭食品等並家庭旅行所需器具，應有盡有，無不俱備，分門別類，共計二十餘部，頗爲淸晰，購主入門，一索即得，深合現代科學方法，陳列貨品，聘有美術專家担負專責，以期處處表現藝術興趣，且又抱定薄利多賣主義，定價力求減低，以符提倡國貨之宗旨，誠國貨廠家華北之總代表，青港惟一之百貨大商店，現已佈置就緒，定於下月舉行開幕典禮，開始營業，屆時車水馬龍，必有一番空前之盛況云云

公安局取締 小販叫賣
只限高等住宅區域

公安局長王時澤，前奉沈市長面諭，本市小販，大聲叫賣，往往夢震屋內，擾害安甯，應通令各分局警隨時注意取締，王氏奉令後，當訓令各分局飭屬

社會公安工務各局組織之 管理雜院委員會 開始查勘台東雜院

管理雜院委員會，開始查勘雜院業已數月，市內各處均經查竣，復於（廿一）日起查勘台東雜院云。（珍）

嗜毒收場 壽終路寢
嗎啡鬼四人 同死南村路

昨（二十二）晨西大森南村路西首，相離不遠，竟同時發現無名男屍四具，皆係面黃肌瘦，類似有毒品之癖，該管警所電請法院檢驗，並由公安局拍照後，有三屍無人認領，遂由警所掩埋，所餘一屍，係小港路裕順棧經理韓某之弟韓三，年四十餘歲，乃兄聞訊，將屍領去自行葬埋，聞韓三在十年前，曾與乃兄共開飯舖，因染嗜好，遂致拆夥，厥後韓三益趨下流，乃有今日之收場云。（林亭）

莊雲祥 眞不自知
帶病上車旋里 車未行而身亡

昨（二十二）午十一時餘，膠路三次車將開行時，車中旅客忽有一人身死，抬下之後，無人知其姓名，幸有一路警認識此人，名莊雲祥，膠縣人，住石村路四十號，遂派人至其住所告知，乃兄莊雲清到場，謂死者已病數月，現以略見强壯，故欲回家，不料其如是云云，該路警務段當即報告地方法院檢驗後，遂由莊雲淸領去葬埋云

港局之工務工作
十月至十二月 計畫辦理十項

港務局爲便利輪船往來並謀本局工作之便利計，擬訂十月至十二月之行政計畫，茲將其關於工務事項者錄次，（一）添置浮式護木六具，查浮式護木爲碼頭繫靠商輪維護岸壁之要具，此項設備，在旺月時期船舶較多，仍有不敷分配之勢，亟應添置，以供需要，但查各浮木所用幹木，原係用長二十七尺者二根銜接而成，費工既鉅，料價尤昂，而此項木料往往購置不易，爲樽節經費而圖便利起見，擬用原式護木之一端繫於岸壁之下，與船舶之繫靠並無窒礙，本期內擬予添置六具，以資應用，（二）加鋪第二碼頭六七堆棧間小方石塊路面，查大港第二碼頭第六七堆棧間原係泥沙路面，車輛運輸，坎陷不平，每際風雨，或則塵土飛揚，或則泥漿濘滑，不第有礙交通，亦且有失觀瞻，本期內擬予加鋪小石塊，以利運輸，而資淸潔，（三）第四碼頭岸壁打鑽並灌補裂縫，查本港各碼頭岸壁洋灰樁被風浪冲擊，每多隙孔，泥沙從樁縫流出，致碼頭內部空虛，頂面塌陷，每年例必循環打鑽並灌補裂縫，以策安全，而資保固，上期在二三碼頭工作業已先後完竣，本期擬在第四碼頭賡續進行，（四）修理小港浮碼頭前舊石墩，查小港浮碼頭，爲小港船舶裝卸貨物唯一處所，茲查該碼頭前面石墩，被風浪冲擊，已有傾斜之勢，一且拆損，影響於繫船，關係非淺，擬於本期內派工修復，以資保固，（五）修理小港防波堤，查小港防波堤，爲小港之門戶，正當西北風浪之衝，堤身單薄，損壞塌陷，屢見不鮮，且該堤設有紅綠導燈各一座，爲進港船隻之目標，其座基附近一帶石塊翻落，尤易發生危險，本期內擬着手修復，以免擴大，而資鞏固，（六）修理飛鯨號拖船，查飛鯨號爲港務局最大之拖船，日常行駛，使用頻繁，是以船身待修之處頗多，且其發動機係最新迪塞爾式機器，每經一年必須拆卸檢查，分別修整，以免發生重大故障，本期內擬拖上船台，派工修理，以便航駛，（七）修理水星號拖船，查水星號拖船，平日在碼頭拖帶商輪，且常航駛各島，作雜項差遣，自去年八月間拖上船台修理後，迄已一載，船底油漆剝落殆盡，機件亦有磨損之處，擬于本期內派工修理，藉資保固，（八）修理趙村號拖船，查趙村號爲拖帶泥駁及接送員工常用之船，自去年六月間拖上船台一度修理後，迄今已逾一載，船底已屆塗油之期，機件亦多待修之處，擬於本期內派工修復，以利航行，（九）修理台東號挖泥船，查台東號挖泥船專供疏濬碼頭岸壁附近污泥之用，自去年三月間修理後，現在船底油漆業已脫落，機件亦均磨損，擬于本期內派工修復，以利工作，（十）修理張村號載泥船，查張村號專供疏濬港灣時運載淤泥之用，祇以行駛日久，船底銹蝕，亟應拖上船台去銹塗油，並修整船身各部，以實保固，擬于本期內，實施工作。（青島）

社會局擬定 改良風俗習慣辦法
！各鄉設立風俗改良分會！ ！籌辦鄉村文化娛樂委會！

社會局現以本市風俗，向有不良之習慣，特擬定改良辦法兩項，從事積極進行，茲錄其辦法於下，

第一項 本局整頓全市風俗

，如舉行節約運動，禁止烟賭嫖娼，取締不良戲曲，查禁誨淫書籍等項，歷經會同公安教育各局辦理在案，惟積習相沿，挽回匪易，本年除照上列各項繼續辦理外，爲潛移默化起見，擬照上列辦法辦理，以期整飭，（一）組織公會，擬令飭各鄉區建設辦事處在各鄉區設立風俗改良委員會分會，就各鄉區遴選公正人士，具有資望者組織之，（二）指導改良，凡本市風俗改良委員會議決各案，分別令由各建設辦事處指導各該分會隨時整飭改良，

第二項 本市鄉村方面風氣

閉塞，一切公共娛樂，往往流入賭博及不正當之行爲，茲爲啓迪民智培植道德起見，擬提倡鄉村文化娛樂，分期進行，第一期，由本局令飭鄉區建設辦事處籌辦設立鄉村文化娛樂俱樂部委員會，由該會參酌當地情形擬應舉辦之某種娛樂妥爲擬定，籌款辦理，第二期，上期關於籌辦娛樂款項經籌妥，即由該會指導成立某處鄉村文化俱樂部，俾民衆就近得有正當娛樂。（青島）

山大物理系 昨晚開討論會
王恆守講演

山東大學物理學系，爲討論學術起見，特於昨晚七時半，在科學館第一零六號教室，舉行第二次學術討論會，請演講者爲教授王恆守，講題爲「電壓下之晶體及其應用」，講解透闢，發揮盡致，聽衆莫不極感興趣云。（翔）

青島車站 貨場慘劇
朱正本被火車擠死

昨（二十二）上午十一時半，青島車站貨場，有十數人推一空車盒向南前行，前面原停一載貨車，兩車相離僅二三尺之際，德聚東之苦力把頭朱正本適於此時，自兩車之間越過，孰道，不料空車係趨下坡，又加人力風力，其行亦速，朱某之頭遂被兩車之掛鉤擠成肉泥，鮮血模糊，慘不忍觀，膠路警務段當即報告地方法院檢驗後，德聚東暫裝殮掩埋云

日僑舉行 秋季招魂
今日上午十時 在匯泉忠魂碑

今日（二十三）爲日僑秋季招魂祭之期，定上午十時在匯泉忠魂碑前舉行儀式，凡在青日僑，自領事官以下各界代表，均須前往致祭云，（青島）

李村辦事處召開 村長會議
討論抽撥壯丁辦法

李村鄉區建設辦事處主任郭葆琳，以奉市政府令，秋季繼續抽撥壯丁訓練，特於（二十一）日下午一時，召集各村村長到處會議，討論抽撥壯丁辦法，四六兩公安局長亦均到席參加云。（寡人）

牙科醫社

著名牙科醫生「不老阿瓦吉老夫」專治各種牙疾手術精明診察透澈

現寓萊陽路一十九號

律師于世琦通告

本律師辦理各級法院民刑訴訟非訟事件，及各種契約單據登記過戶，商標註冊并證明等文件，如有委託者，請至本事務所接洽可也！特此通告

事務所熱河路新十五號 新三號 無棣路

公安局招領

發現地方	發現時期 月	日	物品 名目	數量
第六分局十二派出所馬路旁	九	廿一	麵粉	一袋
城陽路		廿八	汽車輪	一個
一號碼頭			包袱	一個
			暖壺	一個
施家碼頭	九	廿九	棉花	三麵袋
			鹹魚	三條
公共汽車上	十	十一	米麵	一小包
			小麥	一小包
太平路海沿		十四	洋車棚布	大小十塊
蘇州路		十二	電池	二塊
黃島路		十一	童子羊襪	二雙
江蘇路		十二	白羊	一頭
德平路		八	帆布袋	一個

青島肥城路一冊一號 華麗工廠 參加國貨展覽會

本號自開設以來所出貨品頗受各界之歡迎今爲推廣銷路起見特聘專門技師實心研究精益求精日見優良貨高價廉唯一爲二零售批發不誤如蒙光顧不勝歡迎

出品列後
西服襯衣 衛生衣 各式毛衣
各式褲頭 夏季汗衫 代織手工
運動背心 各種襪子 出貨捷速
運動線衣 四季童衣 定價低廉
運動球衣 閨巾手套

借用電話二一九〇四號 本廠謹啓

本號開設中山路一六二號三樓（即德國麵包房樓上）專做男女各式西服以及各式大氅禮服軍裝 兼備各色英俄呢絨衣料非但做工完美並價尤廉如蒙賜顧或連料包做或專做手工無不歡迎 即希駕臨一試方知言之不謬也 本號主人外路賓拾且你謹啓

英國羅細亞水火保險公司

本公司爲調劑社會保障商界血本起見專辦輪船水火保險保費低廉手續敏捷信用可靠賠款迅速欲投保者請至敝公司接洽爲荷 分公司取引所內二樓七六號

青島 山東商運船行總代理 電話四七五五號

獨院樓房廉價出租

齊東路二十三號新四號新七號獨院樓房廉價出租 經理湖北路十七號謝宅電話四七一四

獻給時代化的男女們

時代不息演進。氣候亦隨之而更迭。呢絨衣料。羊毛裋衫。是時代所必需之品。

海京呢絨 宜於裁製 男女大衣

▷深秋最時髦的西裝呢料◁

▷經濟美觀是時代的要素◁

中山路十五號 元成商行

中醫馮渭津啓事

逕啓者鄙人原設診所於黃島路鼎新里二院友人王君處近以業務發達就診者日見增加茲爲便利起見特假中山路長春堂闢設診所此啓

附告 每逢星期三六日下午四時九時星期日上午九時至十一時爲診察時間診例門診五角出診二元

注意 中醫馮渭津啓

向義信成營造廠經理鄭執中先生道歉啓事

徐光福 張月恆

逕啓者鄙人等前包做義信成標得登州路工程因算賬發生誤會鄙人等事粗魯未審究竟卒而數次館工人十餘往市義信成滋鬧既往詳核諸賬毫無錯誤鄙人等殊覺慚愧現央友人蘇象洲等代爲婉詞調說幸蒙寬大爲懷處事和平之鄭經理允准不加深究仍照前賬所存款項如數撥給感激之餘特此登報道歉

中人 徐光福 張月恆 仝啓

中華民國二十二年　月　日

上海中國福昌煙草公司出品 一九三三年電影皇后 胡蝶女士香煙

每包售洋五分

山東總經理青島華大煙行 青島總批發處 天津路恆豐祥 電話三六四八

建築地出讓

今有上等建築地數處願低價出讓

韶關路一段
武勝關路一段
掖縣路一段

有意者請到中山路南頭六號青島大藥房接洽

房屋出租

茲有傢俱齊全之房屋八間帶洗澡房二間及廚房與差役房欲廉價出租一年有合意者請至德縣路一號德國店接洽電話三九九七號

新築小套住房招租

每套住房二間廚房一間便所一間月租二十五元 坐落蘇州路現有一套

東亞建築工程行 萊蕪路四十八號電話二一八〇七

招聘女職員

茲有高尙美術品各種擬添聘女職員二人到各學校商家各機關推銷凡願担任是職者請投函青島時報第一號信箱寫明個人姓名年歲籍貫資格曾任何事（未任事者不寫）現在通信處及二寸半身像片一張如經審查合格當即函招面考（日期時規定）須粗通文字及品行端正無浪漫習氣者方能錄取經錄取後須自找在本市有職業者一人爲保證人每月薪水在二十元至三十元之間（膳宿費在內）如不錄取像片當即退還

中山路二十五號 小花園百貨商店
——特闢犧牲部——
空前大減價十四天

每人每種限購一件 犧牲品 售完爲止

女式羊毛衫	每件減售七元
提花開胸羊毛衫	每件減售七元
甲種提花套頭羊毛衫	每件減售六元
乙種提花套頭羊毛衫	每件減售四三元
反領純羊毛衫	每件減售八元
純白羊毛背心	每件減售四元
男式毛絨衫	每件減售四元
羊毛襯衫	每件減售三元
長統眞絲舞襪	每雙減售二元
大用廠長統球鞋	每雙減售一元五角
大中廠勞動鞋	每雙減售七角
裕泰廠二磅熱水瓶	每只減售七角五分
本廠各色府紬襯衫	每件減售一元六角

機會難得 大贈品 切勿錯過

大華象牙霜 留蘭香牙膏

宏波電氣公司開幕預告

敬啓者本公司鑒於青市無線電事業輒爲一二外商所壟斷國產貨品更屬鳳毛麟角特由歐美及上海辦來中外新式各種無線電收音機收發報話機零件及一切電氣材料因匯兌之低落及持利薄多賣之主義定價格外低廉現各項籌備均已就緒定於本月二十二日中午正式開幕營業屆時敬請駕來參觀不勝榮幸之至

宏波電氣公司敬啓

地址中山路新八號（和記汽車行對面）電話二一七九五

麥亨丁中西大菜社特別廣告

本社西式大菜早已有口皆碑 添聘閩省廚師，烹調特別和菜
十香燒烤鹵味 新鮮各式菰菜 各種花彫名酒 隨意便酌小吃
倘蒙惠臨敝店 招待無不週到

西菜部價目 公司菜六角起一元六角止 特別菜二元

營業時刻 早起六句半 晚至一點鐘

地址 曲阜路十二號 第四公園對面

中國實業銀行儲蓄部

每月存洋三元一角七分 滿十二年可得洋一千元

行址中山路二十八號 電話三五三九 二九八〇號

大犧牲十天

青島貿易商行 每件由四元至四十元止 中山路保定路轉角

上海富民棉毛內衣廠

新到大批秋季針織品 爲酬謝主顧起見由本月十五日起廿五日止

各地新聞

魯建廳呈報 微山湖口根治辦法
先由蘇省浚治南運下游水道 再規定湖口洩水量建新閘壩

（濟南快信）魯南微山湖，爲蘇魯兩省屯水之區，亦爲南運水源，昔日濟運時代，在湖口修築雙閘，與十二涵洞，用以控制水量，及後濟運廢置，涵洞淤塞，閘壩失效，故瀕年以來，爲害尤甚，蘇魯兩省，苦之，本年魯南鄉民，因關切身利害，會糾合羣衆，攜鋤荷鍬，强開各洞，終因淤塞過久，民力有限，亦未開通，但江蘇江北運河工程局，以爲魯民開挖涵洞，特呈該省政府，轉咨魯省府，飭令鄉民及該管縣府，趕速修復湖口閘壩等情，魯省府即轉令建設廳核辦，魯建設廳長張鴻烈，以當日湖口建築雙閘，純爲便利濟運，對於民衆利害，會未顧及，非但魯省西南十餘縣蒙其大害，即蘇省之豐沛諸縣亦難幸免，莫若先由蘇省將下游洩水道之六塘，閘壩浚治，再按照導淮委員會所定之微山湖洪水水位（三三·六公尺，）由蘇魯兩省另行規定，建修新式閘壩，方爲根治辦法，倘强令魯民修築湖口舊壩，魯爲利害所系，勢必死力抵抗，慘演變劇，故痛陳利弊，呈復省府，聞省府日內將轉咨蘇省，至將來是項糾紛如何結果，尚不可知，茲將魯建設廳呈文，照錄於下，

呈文 案奉鈞府訓令實字第九八七五號，准江蘇省政府代電，據江北運河工程局呈報，微湖堤防損害，漫溢爲害，飭屬修理，仰查核辦理等因到廳，查湖口雙閘與十二涵洞，在昔專制時代，純爲濟運便利計，於地方利害全未顧及，故自湖口雙閘修築後，魯西南部濟甯等十餘縣，與蘇省之豐沛等縣，坡洪咸乘於湖，宣洩困難，爲害甚大，人民苦此久矣，迨濟運停廢，民乃集合羣衆，攜鋤荷鍬，强開各洞，從此患可稍減，民咸利賴，今若不顧人民利益，强令修復，恐人民爲自救生命計，勢必誓死抵抗，爲今之計，蘇省應將下游洩水導之六塘河，先行浚治，再按導淮委員會所規定之微山湖洪水位，（三三，六公尺），由蘇魯兩省另行規定湖口之洩水量，并建築新式閘壩，一面節制洩量，一面維持航運，則蘇魯兩省，皆慶安瀾，至蘇省水患，全係下游水，無出路所致，若不浚下游，僅擬草率修復湖口雙閘及十二涵洞，既非根本解決辦法，且恐釀出意外變劇，奉令前因，所有核擬疏治湖口雙閘及十二涵洞情形，理合具文呈請鈞府鑒核轉咨，謹呈山東省政府。

濟各界公祭 王樂平
哀樂悠揚 備極壯烈

（濟南快信）王樂平先生靈櫬，自十八日抵濟停置中山公園，連日來籌設處已將祭棚佈排完竣，棚之中央台上供中央黨部祭饌，香爐焚檀香，左右均爲軍樂隊席，左偏爲司儀席，台前爲各讀祭文席，中爲主祭席，台後爲停櫬室，台前爲各團體公祭場所，周圍遍懸親友祭帳，及黨國要人輓聯花圈，棚內四周，直至公園門口內外，均樹杆密掛輓聯，幾無隙地，定上午七時由王樂平先生家屬祭畢，即開始公祭，前往公祭者，一時車馬絡繹，途爲之塞，茲將公祭情形，誌述於後。

公祭情形 自八時至十二時，（一）公葬籌備處同人公祭，參加者五十餘人，由朱霽青主祭，徐伯璞司儀，劉次簫讀祭文，哀樂悠揚，備極壯烈，（二）中央黨部代表丁惟汾，（三）山東省黨部委員張葦村，張竹溪，（四）山東省政府委員李樹春，王向榮，張鴻烈，何思源，祕書長張紹堂，高等法院長吳貞纘，（五）膠濟路局委員代表崔士傑等，（六）丁委員惟汾及各機關學校四十七團體代表，下午自一時至五時，（一）公安局長王愷如，（二）東綱公所馮念魯等，（三）鹽業公會張季圃等，（四）山東佛教歷下伶家同各縣代表等。

招遠少婦 蹈海被救
原因 再醮·要坐·轎 男家·固執·反對

烟台通訊，招遠縣寶姓女年已雙十，貌僅中姿，四年前嫁與牟平某爲側室，後因家庭時起風波，以致離異，數日前來烟，寄居二馬路東頭二十八號門牌，女父之友人處，又經媒串說，再嫁與四馬路某甲爲妻，男家以女係屬再醮，不令其坐轎，該女以坐轎未遂，氣憤之下，前往蹈海自殺，幸女父友發覺尚早，急往救護，致未演成慘劇云。

中國之地方自治問題（七）
梁漱溟先生講演 劉梅村筆記

現在再從中國內部以觀其國家與人民之關係爲如何，以中國過去情形說，人民之於國家實在無多大關係；人民自已過日子找不出那一點必須與國家發生關係，頂多不過是被動的交納錢糧消極的打打官司而已，此外再找不出什麼自動的積極的關係來了，這種情形的所以演成是從兩面來的（一）是中國國家向來少與外國對抗之勢，如上所說歐洲小國林立，互相敵對互相防備，政府爲對外計，對於人民當然持干涉態度，差不多如軍隊中總司令之於兵士一樣，可是當國家與國家互相敵對之際，政府對人民雖然持干涉態度，而其實含有幫助人民的意思居多，所以國家與人民之間，發生關係甚爲親切。中國國家，既是大一統時候居多；差不多沒有什麼對外的問題，國家之於人民，不干涉，亦不幫助，完全放任，聽其自生自滅，以消極不擾端拱無爲爲治，這樣人民，對於國家當然不會有親切觀念，所以彼此便成了一種疏散不相關聯的局面。（二）是中國社會沒有階級，中國人不但對外無有國家觀念，對內并且無階級意識，意識二字，亦可說是自覺，自已覺着這是自已的國家，自已覺着這是自已的階級，此疆彼界的情形，在中國完全沒有。中國國家的統治，力操諸個人的掌握，而不在階級的手裏，中國只有統治者而無統治階級，這是一向中國政府對於人民不得不操取放任消極之最大原因。假如是階級統治，則共利害者多，統治力量强，對人民雖强施壓迫，人民亦無如之何。中國恰是一人在上，萬人在下，只有統治者而無統治階級，統治力單弱，不敢壓迫人，如其倒行逆施，妄用權力，則叛亂必生，皇帝個人的命運有發生危險之虞。所以他爲自已前途計，一面消極無爲，不擾人民，一面開放政權，與天下士人共之。中國過去的考試制度，給讀書人開出向上的機會，人人都可赴考作官，同時在經濟制度上自己土地可以自由買賣，工商業因無大機械的發明，生產簡單，亦甚自由，人人都可自謀，出路，單看自已能力如何，因爲這種種關係，中國人在社會上的成敗升降，是頂容易的，成了一種個人自由競爭的局面，這樣就把中國社會分散了，所以中國人只有身家觀念，讀書中狀元，經營工商業、辛勤種莊稼，都不過爲身家打算，光輝門庭而已。

青島青年會秋季嶗山旅行啓事

逕啓者秋高氣爽時令宜人乘此大好時期作長途旅行以資鍛鍊體魄開闊胸襟接近宇宙的大自然實美術之眞術者也本會擬於本月二十九日（即星期日）作勞山旅行凡我會員諸君有欲參加者請前來報名交費可也
一·遊覽—柳樹台，北九水，瀑布，大勞觀等處
二·出發—十月二十九日早六時在本會聚齊一同出發
三·飯食—自備
四·費用—每人交車費一元同時發給車證按號入坐
五·返青—午後六時

徵像啓事

壽光楊琴甯先生終身苦讀積學甚富其遺著冰心隨筆叄十六卷粟公澂溟已慨爲整理序跋待刊問世故交中如有保存先生遺像無論單照合攝肯割愛見惠俾資付印者此書刊成定以二部奉酬不誤此啓
青島地方法院文書室劉梅村啓

緊要聲明

敬啓者三井水火保險歸福順泰總代理歷有年所素蒙各界賜顧感激莫名爲保險部員史潤溪另有他就辭退雙方脫離關係此後該在街面一切行動歸該個人負責與敝無涉敝今聘高玉亭君爲保險部交際員各界如有保險事宜請與高玉亭君接洽或與敝保險部接洽無不竭誠歡迎此佈
三井洋行 福順泰 仝啓
保險部電話四〇七五

華東煤廠大減價

敬啓者敝廠運銷淄博各種煤炭焦子性質優良火力豐富久蒙顧主贊許今又近冬日爲報答主顧起見零售照批發價錢特別大減價三個月自十月十日起至一月十日止塊煤每噸十七元焦子每噸二十五元四號煤每噸十四元以上脚力在內如蒙賜顧無任歡迎
博山華東煤鑛公司青島分銷處 小港沿二十七號 電話二二五八

歡迎各校學生特別優待
青島大藥房 中山路六號
光學部精配光學眼鏡

老幼咸宜 美味花生醬 人人歡喜
各食點舖均有出售

產科

專理產婦科無論難產順產均能手到病除且手術敏捷使患者少受痛苦出外接生隨請隨到備有住室入院隨意
女醫師李洗泉 濟青產科醫院 濟青藥房
院址泰山路五十四號 電話三八五二

膠濟鐵路管理局招標承辦材料廣告

本局現奉鐵道部批准標購左列材料如願投標者可至本局材料處採辦課領取標單遵照該單背面所印詳細章程填具標函限於左列所規定開標日期下午三時以前送到即於是時在本局當衆開標過期標函概作無效特此廣告

標號	材料名稱	開標日期
甲字第二三一六號	軟圓鋼軟鋼各等	十二月十一日
甲字第二三二五號	白色棉紗頭	十一月十三日
特字第二一〇八號	石棉美[illegible]塊	十一月廿七日

膠濟鐵路管理局招標承辦材料廣告

本局現奉鐵道部批准標購左列材料如願投標者可至本局材料處採辦課領取標單遵照該單背面所印詳細章程填具標函限於左列所規定開標日期下午三時以前送到即於是時在本局當衆開標過期標函概作無效特此廣告

標號	材料名稱	開標日期
特字第二一〇號	工務處員工冬季制服皮鞋	十一月七日

青島市政府購辦委員會通告 第四七四號

案查本會現擬招商標辦工務局安設西嶺嘉祥濮縣等十四路下水道等工程各商有願承辦者可自本年十月十六日起每日於上午九時至十二時逕來本會領取標單及說明書設計圖等件詳爲閱覽即將該項價格切實估計填註封固以便投標此項標函統限於十月二十四日下午二時投遞本會即當衆開標過期標函概作無效特此通告
中華民國二十二年十月十四日

青島市港務局佈告 第 號

案查本局留置堆棧存有過期不取之留置貨物，計有磁器，玻璃器，電用器，印刷器，鐵器，精鹽，車件等三十六起，共三百二十五件。依本局拍賣過期留置貨物簡則第一條及第二條之規定，應即由局拍賣以維權債，茲定於十一月一日下午三時在大港碼頭留置堆棧執行第一次拍賣，凡欲承購該項貨物者，務於是日下午三時以前逕赴該局留置堆棧接洽可也。合行佈告週知此佈
局長 李毓成
代理副局長 王錫昌
中華民國二十二年十月十九日

東方村飯莊啓事
地址常州路龍口路轉角 電話五〇四一

本飯莊開設以來久爲社會士女所讚譽現在新樓落成格外擴充範圍房間設備力求新穎並以重資聘新廚師担任烹調茲將本飯莊之優點開列于下地位適雅空氣澄新水色山光風景宜人山珍海錯應有盡有凡由市內赴浴場馬場或遊炮台遊公園者皆爲必經之地就此隨息隨意便酌或開盛筵以享佳賓酒內適口景象悅目有塵寰仙境之雅無城市煩囂之氣倘蒙惠顧無任歡迎

上海飯店

啓者敝店開幕以來頗爲各界所讚許茲爲酬答諸君雅意起見特將內部刷新範圍擴大樓上大小房間俱備隨帶西式木器出租樓下客廳大餐間設備非常美麗包辦酒席隨意小吃自晨七時起至晚十一時止如蒙駕臨不勝歡迎
客飯每位六毛 八毛 一元
包飯特別便宜
湖南路十六號

欲學國文英文者注意
青島市私立實驗英文學社啓事（廣西路西首二十八號）

（一）本社附設國文專修班以師資缺乏久告停頓茲特聘王焜玉先生到社主講即日開班先生係國立北京大學文學士新舊兼通尤工古文歷任各中學大學教席經驗宏富有志研究國文者盍興乎來
（二）本社英文班普通科乙丙班特別科丁文法班（本社主人所著表解英文法可收事半功倍之效）均繼續招生
國英文班詳章取閱或函索（附郵票二分）

吉房出售

茲有齊東路新二十四號樓房一座計大小十餘間電燈自來水澡盆鍋竈冷熱水管及水櫃等設備俱全因本業主供職他鄉擬將該房及全部空地五百七十餘方步廉價出讓如有合意者即請到東方村飯莊孟緝卿處電話五〇四一接洽並有匯泉特別建築區空地廉價出讓有要者亦請前來本號接洽
業主王徵紱啓

吉房招租

茲有坐落會泉路六號朝南平房一座風景幽雅佈置精潔願廉價出租長期短期均可有合意者請進內接洽
米羅腦夫啓 會泉路六號

國民政府註冊 英國政府註冊 荷蘭政府註冊
姚佐頓根除白濁丸

本醫生發明此丸藥性和平無攻伐濟墜之弊有清毒止痛之功專治新久淋濁不論體虛溼熱或花柳傳染有痛無痛均能保證患者藥到病除永不復發購者須堅決認定（姚佐頓）庶不致誤
（各埠大房均有出售）每料二元 半料一元
青島總經理中山路（共和藥房）（大中華藥房）
總發行所上海三馬路 姚佐頓大藥房謹啓

山東大戲院

時間 下午二時起至十一時止
價目 樓下四角 樓上六角一元

今天開映
銀幕上從來未有的偉大新創作
全部恐佈……全部緊張
佐麥克利費蕾
勒士烈亞克暨羅柏亞姆士格 合演非常傑作
最後一天 請勿錯過

荒島怪人
執照原名（冰天血痕）

好一個……怪魔人妖……。
在無邊際的海中，不幸而受愚覆舟，又不幸而浮到這孤立海面的魔島，更不幸而做了這衣冠人妖的座上賓。於是他，的頭顱將做人妖石窟的點綴品，他的身體將如獸畜被人妖射獵，他的鮮血將賽人妖悍犬利緊的毒吻，而她更不免於受蹂躪。這是一部超越理想的邊界之作，它抓住你的情感，寒戰你的肢體，使你逼嘗惶悚疑懼的滋味。這是非常聳的是殲滅恐佈片舊作風的義軍。
小朋友不必看
胆小的不必看

雷電華公司特種鉅片
優待觀衆 並不加價 欲免擁擠 務請早臨
請注意（滿紅）佳片開映日期

上海分此
民生南醬園
費縣路十五號電話二六二五

本園向在上海已歷有年所出貨品鮮美異常行銷各地頗蒙贊揚青島士女素仰滬上醬油之美味所以本園不惜重大資本在青設立大規模之製造工廠特派總園精驗技師製造醬油衛生素淨無論冬夏久藏不壞與市上售者不啻天淵是開幕以來荷蒙各界踴躍惠顧敝園出品已蒙有口皆碑現贈送已屆期滿爲酬答顧客起見減低價目提高貨品以實事求是概售實洋並無折扣批發特別從廉備有價目表函索即寄特製瓶裝加料衛生醬油裝璜雅緻攜帶便利價錢相巧餽友最宜各大南貨店均有代售

本園主人謹啓

美女牌葡萄乾

請認明美女牌商標

美女牌葡萄乾。富含鐵質。味甜略酸。小孩食之。比普通甜食有益。因其能補血助消化也。

美國葡萄乾公司　中國總經理　上海廣東路三號

註冊商標

優等國貨

敬啓者曾我國工業素欠研究於是舶來品日見繁盛倘不杜漸防微加以抵制將來外貨傾銷利權外溢實不堪設想敝廠目擊時艱爲提倡國貨杜塞漏卮起見是以有造鐘廠之組織(地址)在山東煙台法院街路西不惜重資特聘專門造鐘優等技師精工監製各式座鐘掛鐘及滅蠅機等以應市道而廣招徠所製各鐘裝璜優美式樣維新準走十二日絲毫不爽其機件堅牢使用耐久超乎舶品之上惟滅蠅機一項可以保持衛生免除癘疫機件靈敏捕蠅迅速一小時可滅蠅數百餘頭爲物雖小而除害實大更爲國內志士注重衛生提倡國貨者所必需故出品以來頗蒙各界人士及各大鐘表行之懽迎今爲抵抗仇貨設想不惜廉價出售未恐我國幅幀廣大各埠愛國志士未能週知故特登諸報端以供瀏覽如蒙惠顧請認明雙馬業字商標逕來敝廠定購或向敝廠各代理家購買均可倘有定製特別式樣者請即來信定能如願以償特此聲明

山東烟台永業造鐘廠謹啓

青島總經理中山路二十三號同順號電話三一〇五號

淋病一盒藥

沈少山監製

◁專治急慢性淋多年久治不愈老白濁▷

五淋白濁唯一特效救星

說明

這是華北久著盛名治淋病的惟一聖藥不是專以廣告宣傳胡吹亂謗欺騙者流此藥是從多年實地經驗得到的真效果愈淋速速快壓倒市上一般普通檀油劣劑

主治

尿道炎灼小便短促黃白粘質精糊馬口腎虛老濁綿綿不斷淋後受寒傷腎疝氣此藥殺菌清淋止濁七天之內完全斷根

功效遠勝注射內服淋藥

特製金屬盒盒上鑄印紅黑二色之字以防假冒購者認清僞要

真正　二一盒藥　盒樣

定價小盒兩元大盒四元

麝香化血丹　乾坤化癥膏

立下重者三付百病化爲血水保險元氣不傷破血化瘀孕婦忌服每付二元加料四元

乃是婦女救星神奇效驗名馳各省此丹專治婦女經閉不通三五個月不見氣衰血塊面黃肌瘦嘔吐惡心腰腹脹肚大成形鬼邪胎病乾血癆疾癆病只用一付

山乾坤氏

閉病塊貼此膏由堅而軟由軟化消百不失一定價小貼三元中貼五元

能攻堅化塊降瘀血生新血破瘀結化積聚專化婦女食塊氣塊寒塊化結腹痛白帶氣積乾癆七八結癥經

總發行天津久春藥房　總路日租界橋立街

青島分銷處　福海藥房黃島路十六號　太和春金鄉路十二號

養壽戒煙丸　婦女化毒丸　心血至寶丹　經腹止痛丸　驗防疫散

青滄總經理長生堂

敬啓者本堂世傳八全神針聖法眼科喉科痘科外科七十二種四方遊人莫不求醫者以心求不惜重資親配各種丸散名目均經試驗百發百中救人無算凡有疑難各症一經服藥立見功效茲又將五種丸散開列於後以便患病者就便購服

此丸專取貴重藥品不寒不燥忠心配合善能代表鴉片
此丸專治一切毒品不但抵瘾且能戒除真神藥也
之症一經試服定能藥到病除遠勝六百零六百倍也
此丹專治婦女百病月信不調諸虛百損赤白帶下乾血
此丸專治九種心腹諸痛一經試服百發百中
此散專治一切寒實寒火傷食等症
立刻止痛試驗屢效
列症以及久不受孕服之一月定能對日懷孕
此散治一切霍亂吐瀉虎列拉各症每當夏秋之交虎列疫行來勢兇猛一經試服即能起死回生

經售處

青島中山路　長春堂
東鎮山東路　衛生堂
青島西路　天寶堂
台東鎮河南路　萬和堂
李村路和平路　衛生堂
新和路　福生堂
泰安路　福和堂
南京路　通堂
東方藥房　新人和藥房
天通堂
台東鎮　李村　新四方　河北　聚和

總發行山東膠州西關打水巷

保壽大藥房啓

X光線齒科外科

鈴木齒科醫院

青島觀海一路二十號　電話二一〇四三番

泰山路七十七號

光美鐵工廠

敬啓者敝工廠鑒於舊式彈棉機機械遲鈍能力薄弱爲改良起見特不惜資本悉心研究發明一種最靈便新式彈棉機專彈新舊棉花如用牲畜之力每小時彈新花十餘斤彈舊花八九斤用電動機之力出貨尤多業經試驗成功設廠照樣製造頗蒙各界讚許倘有願購者祈到青島泰山路七十七號本廠或各經理處接洽價目格外從廉以廣招徠此啓

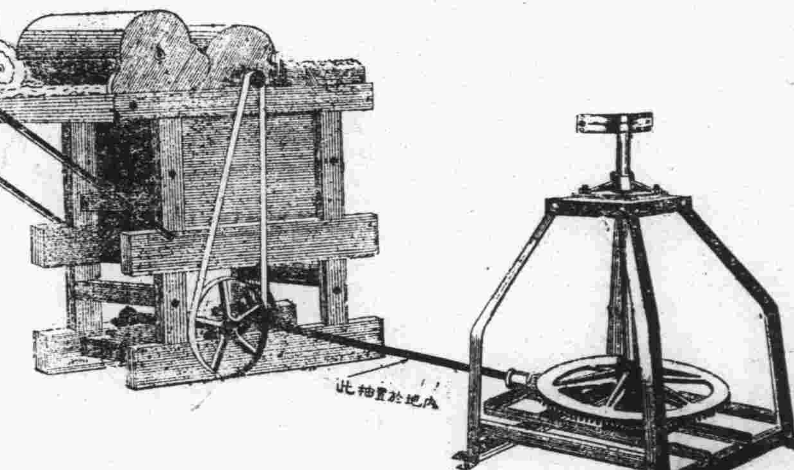

本廠主人謹啓

特別啓事

啓者本公司在中國各大商埠辦理保險已有多年久爲紳商所信用茲爲便利營業起見凡有華人保險一切交易特重託(泉記賬房)代理保費格外從廉設有不測無不迅速賠款如蒙賜顧請直與(泉記賬房閻銘泉接洽可也)敝行無不歡迎閻銘泉的圖章作中作保一概無效恐未週知特此聲明(泉記賬房)現寓郯縣路三號同興北棧內三井水火保險公司敬啓電話四三五三號

大連汽船出帆

△大連　奉天丸　大連丸　青島丸　行　十月二十九日正午入後五時出　十月廿三日午前十一時入正午出　十月廿六日午前七時入午九時出

△上海　大連丸　奉天丸　行　十月廿八日午前七時入正午出　十月廿五日午前七時入正午出

△芝罘　安東　濟通丸　行　十月廿一日午前十時入廿二日上午九時出

△天津　天津丸　博津丸　行　十月八日午前入午後五時出

電話　二七二七號　二五六三號　二一三六號　支店長　輪船出客　輪入夜間

大連阿波汽船出帆廣告

大連　第十六號◎　共同丸　十月廿二日來廿三日開

芝罘　威海　第廿六號◎　共同丸　十月二十三日來二十四日開　仁川直行

阿波共同會社　代理客票售票處長安路五十號　電話二六二四號

新鮮羊奶出售

觀海路廿三號

德國飯店

電話三九五七

欲請產婆者注意

茲有產婆遠藤石子　精通華語　曾在日本產科專校畢業　及各大醫院實習甚久　在本埠開業亦已數載　經驗宏富　手術靈敏　遇有難產　尤爲專長　現住廣西路二十七號三樓王寓　電話四七五九號

青島青年會英文打字班招生

商標

啓新洋灰　愛國同胞　提倡國貨

馬牌洋灰是中國頭一家洋灰成色優良堅固耐久各界早有定評現在大家提倡國貨本公司爲歡迎顧客起見特別廉價　光顧諸君請至下開各處接洽

青島分處
館陶路廿三號　同源公　電話四一五八
中山路廿七號　義和祥　電話二二一一
荷澤三路三號　祥泰號　電話四八七四

若槻醫院

德國醫學博士　市立醫院特約醫士　若槻　隆

專治　內科　兒科　花柳　病科

新專用新法戒鴉片嗎啡等癮限期出院毫無痛苦

△診療時間▽　午前八時至十二時午後五時至七時

△院址▽　德縣路三七二號　市政府西側面　電話四六〇四號

博愛醫院

○治療科目　外科・皮膚花柳科・耳鼻咽喉科・內科・

○治療時間　上午八時至下午八時但急症例外・往診隨請隨到・

○房室設備　病室清潔・設備完美・看護周到・

院長　醫學博士　飯田芳光

院址　聊城路五十七號　電話三七〇一

廣瀨小兒醫科院

院址　鐵山路五十四號電話二一八二九

小兒科　乳兒科

門診　午前　出診　午後

入院應需院長廣瀨徹夫

神內醫院

敝院自開幕以來頗蒙各界歡迎對於中外患者之醫治無不盡心盡力治療院內設備完潔使役殷勤看護格外周到隨呼隨到無不應時而來能使患者心裏爽暢立刻即愈並有精通華語醫學㕔於病源問答毫無阻隔於治療上亦頗饗便利

主治　內科　小兒科
科目　皮膚　花柳科
門診　午前八時至二時
外診　下午　隨時

院長　神內　範

院址　青島德平路十號
電話　四七五七號

青島自治週刊

民國廿二年十二月三十日
青島市政府自治籌委會辦 主編

▶第六十四期目錄◀
論國貨既往之失敗事實及今後之振興方策……黨天麟
[illegible]……王伯蘊
[illegible]
合作制度之研究……（續）法章
第九自治區各村概況一覽表

論國貨既往之失敗事實及今後之振興方策（續）

黨天麟

民國十二年至二十一年十年來國產各貨平均數量及興衰情況統誌表

品類	每年產量	興衰原因	出產廠地
毛織品	種類不一計算均難精詳	毛織業由於左宗棠於光緒二年在蘭州創織呢局其後迄日俄戰後始有上海北京武昌等廠之設然較外人之出品判若天淵外貨每年進口竟超過三千萬兩終不能稍事抵抗	甘肅上海北京武昌遼甯氈呢每年出品約值五百餘萬元而地毯等類運銷於外國者頗有名近來雖有嗶嘰絨呢但僅銷國內且甚劣下
蔴織品	一,九六一,七九〇	吾國為產蔴最多國每年運出者五十萬担如夏布繩索雨衣漁網獵網蔴袋其不能如棉織品發達者蓋以剝皮不取纖維選擇纖維等須用手工不能用機器之故也	產地以湖北江西廣東福建湖南江蘇四川等地為著稱
花邊		每年輸出價值五百萬兩為國外貿易有價值之物	山東登萊青三府出產最多製造精巧上海一帶倣效亦良
毛皮	一五,〇〇〇,〇〇〇張	十年來無甚增減每年輸出在一千萬數百萬兩以上	
製革	五五,五〇〇担	因製法不良每年輸出不過祇數十萬兩	
草帽辮		每年輸出價值八百餘萬兩而本國銷費在三分之二惟漂白之技術頗劣須經外人重行漂製始可適用	
豬鬃	九六,〇〇〇担	全國每年產黑鬃二百萬斤白鬃二十萬斤品質稱世界第一	全國除回教所在地無地不產天津青島上海牛莊九龍均為聚散之中心
紙類	無精詳計算	每年輸出價值在五百萬兩惟木漿仰給國外鹹漂白粉樹脂黏料亦全賴於舶來品實為新式製造之缺陷故迄未發達而輸出仍是舊式紙為主	江西湖南福建四川為產紙之中心
文具業		裝造者以商務印書館中華書局世界書局出品著名輸出以墨銀硃印色為大宗	湖州之筆徽州之墨端溪歙縣之硯為製造該品之中心
泥水		自民元起每年僅輸出計五十萬担至民二十年幾無輸出近年國內建築固甚發達然皆仰給於外人	出產地以唐山大冶廣州濟南及南京之龍潭上海之龍華各廠為有名

品類	每年產量	興衰原因	出產廠地
陶瓷	種類不一不能統計	現全國每年出品值一千萬元[illegible]	全國之窰業[illegible]
玻璃		[illegible]	[illegible]
漆		[illegible]	[illegible]
藍靛	六〇〇,〇〇〇担	[illegible]	[illegible]
肥皂	一,〇〇〇,〇〇〇箱	[illegible]	[illegible]
傘	一〇,〇〇〇,〇〇〇把	[illegible]	產地以浙江湖南為著名
扇	二〇〇,〇〇〇,〇〇〇把	[illegible]	[illegible]
火柴	一〇,〇〇〇,〇〇〇箱	[illegible]	[illegible]
化妝品		[illegible]	[illegible]
造船業		[illegible]	[illegible]
機器業		[illegible]	
煤	二三,六八一,〇〇〇噸	[illegible]	[illegible]
鋼鐵	一,二〇〇,〇〇〇噸	[illegible]	[illegible]

第九自治區各村概況一覽表

隸屬局所	村名	村長首事人數	戶數	口數	耕地畝分	物產及生計
公安第六分局直轄第十派出所	北宅科	村長一 首事二	一四七	八四一	三一三畝	以農為主出產地瓜最多小麥谷子等次之作工者少數
	五福村	村長一 首事二	五〇	三一三	一四九畝	以農為主作工者約三十人出產全上
	周哥莊	村長一 首事二	一三三	八五三	二八六畝	仝上
	上下葛場	村長二 首事二	一二八	八二二	二七〇畝	仝上
	磨屋石	村長一	一八	一二六	五一畝	仝上
	帽子澗	村長一 首事二	五八	三四〇	二〇九畝	仝上
	五龍澗	村長一 首事二	五九	三六〇	一一四畝	仝上
	七口峪	村長一 首事二	三六	二三二	一五一畝	仝上

隸屬局所	村名	村長首事人數	戶數	口數	耕地畝分	物產及生計
公安第六分局直轄第十派出所	南北嶺	村長一 地保一	一一八	一三八	八六畝	以農為主作工者約十餘人出產地瓜最多小麥等次之
	大嶗	村長一 首事二	七七	五一七	一二〇畝	仝上
	解家莊	村長一 首事二	八七	五九三	一六〇畝	仝上
	一窩落	村長一 首事二	一二一	八四〇	二九七畝	仝上
	北頭	村長一 首事一	六九	四四七	一一五畝	仝上
	書院	村長一 首事一	五五	三九一	一三九畝	仝上
	灰牛石	村長一 首事二	五〇	二四二	一六三畝	仝上
	燕兒石	村長一 首事二	三三	二一〇	六八畝	仝上
計九村			六二九	三七七七	一五五二畝	

鹽	四四，一一八，九一二担	[illegible]

國貨出產數量，乃據中外實業家之調查而得，惟時有增減，殊難盡列，茲特將十年間之數量，平均之，使人人明吾國國貨之產量，以便有志者之念起開發而振興之。

民國廿二年四月份與廿一年四月份出口國貨總計比較表

品類	出品 廿二年八月	廿一年四月	備考
食物煙草	八一五〇五一二	二九八二九二七三	
原料及半製品	九六四四七七五	二三四五六七八〇	
工藝品	一八八九四〇五九	三三一一三六二八	
雜貨	四九一六五三	一〇〇六四	
總計	三七一八〇九七九	七七四六〇九五	

茲據較國際貿易之調查而以二十一年四月廿二年四月輸出國貨價值之兩數而比較之乃益較竟減十分五有奇是可知國貨之失敗大有一落千丈之勢。

結論

國貨失敗之事實，以及振興之方策，既已具論如前。惟振興國貨繫乎工商之發達，而尤賴乎農業之繁盛，蓋其原料產自農家，農即工商之基礎，現在農民行將破產，工商即根本動搖，長此以往，國貨之失敗，恐不知伊於胡底，今已至最後存亡關頭，振興之策不容再事蹉跎，願國人其共識之。

論國貨既往之失敗事實及今後之振興方策

王伯籌

天下事有觀之平淡無奇若不足慮，而其害皆有甚於洪水猛獸者，當其患未顯時，固皆恬然不覺，莫之注意，及其害已著，則創巨痛深，如疾入膏肓，救藥維艱矣，此見微知著思患預防之所以難能可貴也，溯自海禁洞開，舶來品輸入以來，其初固以爲貿遷有無，通商惠工，稀尋常事耳，詎知其影響所及，遂致固有經濟組織崩潰，手工事業破產，人民生計窮蹙，社會秩序紊亂，成爲至嚴重之問題，就危及國本乎，迄於今日，則漏卮日鉅，入超數字，歲有增加，而且人輸入者爲穀貨，我輸出者爲原料，其間利益之差，尤不可以道里計，財富爲一國之命脈，宜培植之不暇，何堪日受朘削，似此情况，若終不改善，必至於民窮財盡，整個的民族陷於危亡地位無疑也，此其爲害豈下於洪水猛獸，不亦大可懼哉！設使自昔即有遠慮之士，能燭其微，預籌防維之術，又何致演成如此之現象，已往者無論矣，而今日則如水益深，如火益烈，禍正未有艾也，在此世界經濟不振，生產過剩之際，彼列强皆將以我爲良好市場，盡其全力，大肆傾銷，吮吸我之脂膏，延續彼之生命，其危險性之增加，又千百倍於昔日，實危急存亡之秋也，我苟甘於束手待斃則已，如其未也，則亟起以圖存，不可緩矣，若仍如以前之泄泄沓沓，不自振拔，真將陷於萬劫不復之域，我國今日外則强敵憑陵，國土淪喪，內則赤匪跳梁，生民塗炭，復加以盜匪橫行，盜賊肆虐，憂患可謂極矣，然此皆有形之患，其爲禍益烈，人人知之，避若蛇蠍，獨至外貨充斥於市場，吮吸我之脂膏至盡且竭，而人尤多不知其害，反甘之如飴，所謂大盜殺人不操戈矛，其斯之謂歟，此無形之患實較其他爲更鉅，夫吾國今日之窮困，所以致此之由，固非一端，而經濟侵略，實爲厲階，故今日救國良策，厥惟提倡國貨，應盡全力以赴此，始足以杜漏卮而挽利權，在昔固亦曾有熱心志士，糾集資本，設廠製造，以圖補救者矣，然數十年來，成功者鮮，失敗者踵相接，不惟無裨於事，且令人視爲畏途，我國原料之富，人工之廉，甲於全球，在工業上實佔有利之地位，苟有措施，宜佔優勝，乃反委靡不振，毫無進步，蓋必有故存焉。

大凡一事業之成功也，固有賴於得天時地利，而尤賴於能盡人力，故雖佔天時地利，苟不善盡其人力，斷無倖成功之望，而能盡人力者，其天時地利即未甚適宜，亦可以人勝天，克蹉於發展之域，明乎此則已往國貨事業失敗之故，可以思過半矣，吾國在工業上固具有原料富人工廉之優點，宜若可以制勝，然而所具優點亦僅此而已，以言其餘，則概缺如，其致失敗，乃爲當然之事，無足怪也，試伸言其義如下：

舶來物品，製造精良，資本雄厚，復各有其政府施行保護政策爲之後盾，故能物美價廉，以與吾初興之幼稚事業相競逐，勝負之數，已不卜可知，而吾之政府，在關稅協定制度之下，不惟不能予保護，更復加以摧殘，苛捐雜稅，名目層出，因條約關係不能施於外貨，遂悉加於本國貨品，使其成本增重，價格上無競爭之餘地，其致敗者一也，近代科學昌明，製造日精，凡百物品，皆須有精深研究優美技術之上以從事，方可以立足於商場，而吾國人才素乏，延致爲難，大多草草從事，以自欺欺人，其致敗者二也，興辦實業須有遠大眼光，具體計劃，而後可循序進行，措施裕如，吾國舉辦工廠之人，大多識見短淺，貿然從事，見利則趨，失敗則奔避不遑，並無恆心毅力，其致敗者三也，歐美廠家類皆聯合戰線，步調一致，吾國則同業爲仇，不惟不合作以增加力量，且復互相傾軋排擠，授人以可乘之隙，其致敗者四也，尤可恨者，則其事業本已發展，有希望乃牟利心重，作僞自殺，甚或乘機抬價，爲淵驅魚，見箱國人，其致敗者五也，又有事業粗具規模，而當事者反官僚化，仿效衙署，私人充斥，開支浮濫，年以不支，其致敗者六也，上述各節，皆爲失敗之因，不過舉其犖犖大者而已，其如管理之不得法，經營之不適當，宣傳之不得力……尤不勝枚舉，狀況如此，烏得而不失敗乎！其有能苦心孤詣，篤正執以圖者，亦未嘗不打破難關，而達於成功之域，如三友實業社，家庭工業社，五洲固本皂廠等，皆蜚聲宇內，日益發展，彼與失敗者非同一環境乎，何以結果不同，以所取之方法異耳，觀此可知事固全在人爲，徒恃天時地利之優越無益也，歐戰之興，輸入斷絕，實爲吾國振興工業唯一之良機，當時之工廠亦如雨後春筍，盛極一時，尤以紗業爲最，乃以計劃不完全，基礎不堅固之故，如曇花之一現，旋即傾敗，而日本美國則乘此時機，增其國富，不可計數，時機逸失，不可復得，是真可痛也！

提倡國貨，既爲救國之要圖，而過去之失敗又如此，則今後振興方策，應取若何途徑，始克達到目的乎，於此，則有一前提焉，即須全國上下皆應一致認清今後之國貨運動，其成敗實關係整個民族之存亡，絕非一業之榮枯，一人之利害，其成也則經濟發展，國富增加，一切建設，自可次第告成，而國家臻於富强，其敗也則經濟枯竭，民生凋敝，無論如何計劃，皆成空談，而國家瀕於危亡，以應共同努力，以作此最後之奮鬥，苟能皆具此決心，又焉有不成功之理。在政府方面，應減免捐稅，其特優者予以獎勵金，並組織機關以指導之，廠家方面，應集中人材資本以增厚力量，製造必求其精，價格必求其廉，不作僞以自殺，不抬價以牟利，已往覆轍，力避再蹈，商人方面，應以運銷國貨爲其天職，普通人民則應非國貨毋用，如此各盡其力，則十年之後，必有可觀矣，此爲關係民族存亡之問題，願吾同胞其無忽焉。

振興國貨之途徑，固如上述，應全體動員，共同努力，而在廠家方面，則不可以此助力爲可恃而自滿足，更應力求精進。以盡其使命，蓋物美，價廉，耐用，爲商品制勝之三大要素，如具備此條件，則雖無助力，亦必發展，否則徒恃客氣之衝動，恐終未能獲最後之勝利也，關於此點，尤望廠家特注意之，則國貨前途，庶幾乎無失敗之虞矣。

自治消息

△本刊第四屆徵文預告：本刊徵文，業於本月十五日，截止錄收，計應徵者，共十四份，每卷徵文，對題發揮，應各有見地，將來經審定後，所有及格諸卷，均由本刊陸續發表，對於當今河務治理，當多供獻，現在應徵文卷，已在分別審之中，約於十一月上旬即可揭曉云。

△各區第一屆公民及候選資格調查概況：本市各自治區，第一屆公民及候選人資格調查，已於本月上旬分區開始矣，本屆調查，並以市鄉之情形各異，規定調查，應用表格，分爲甲乙兩種，甲種表係發歸各住戶，自行填寫，乙種表係由調查員隨查隨寫，均視地方需要，以資運用，各區調查工作，均約定於十一月底，一律完成。

△各區國民訓練講堂先後開始講演：各區區立國民訓練講堂，分別聘定講演人員後，並經分配編輯講稿工作，各區即於本月十日起，次第開始講演。

周志俊先生一封公開的信

青島工商學會理事長周志俊先生今年六月間出洋考察工商事業近由美國寄回工商學會述及美國公園中之博物館及旅行講演二點蓋遊歷中實有工作工作中實有益處是甚可喜人效法故爲揭載本列以供社會之參考　編者識

美國目前最努力觀進之事，因爲之加緊辦實會，實爲中建人精神，全市欲舍有人謂之患。但此不過臨時性質，無關工商根本，至於現在與經濟市場有最重要關係，而爲朝野上下所注意者，厥爲國家復興運動。(National Recovery Act)自羅斯福就職以來，以緊急而救濟實業爲號召，故有復興局之組織。(National Recovery Administratio以約翰遜將軍(General Johnson)爲領袖。其重要工作，則要令國各業每項，各議定章約，對於工資及工作時間之規定，價格及市場之支配，均先召集各業領袖，分別商定，然後頒布共同遵守。其宗旨則在恢復人民之購買力，將來對各業內奉行約章者，有一種國家復興運動(N. R. A.NIG標識，其不奉行者，將有與眾共棄之意。現在各業中如鋼鐵煤等，已議妥，其他各業尚在分別進行之中。查此項國家復興運動，(N. R. A.)係以恢復人民購買力，爲緊要市面之途徑，至救濟失業之辦法，則有規定三十三萬萬金爲公共事業(Public work)之計劃，由中央政府就各州遴選顧問委員會，(Advising Commettee)並專門技術家，分別研究，擇擬支用。計現在已決定者如(Grand Cauler Dam)建築費用六千三百萬元，(Casper Aleova) 水利二千一百七十萬元，密士士比上游治河一千一百五十萬元，此外各公路四千萬元，其他各工程均在隨時審定之中。其主旨即令失業之人有工可作，亦所謂以工代賑之計畫，較之失業救濟金較勝一籌也。

此番在西部參觀之工業，惟煤油廠與皮廠而已。此外則以遊覽名勝爲多，蓋美國國有公園二十二處，此次已游其五。查美國國有公園，(National Park)係由國會議決設立，從前屬陸軍部，自一九一六年始改屬內政部，其組織辦法有兩事最足稱法。(一)小博物館，每一公園之內均有小博物館數處，不過字屋數椽，中羅本處之地質圖樣模形，岩石構造，山川沿革，以及動植物標本，均加以說明。取之當地，所費甚微，因而足以引起遊人之興趣，增進民眾之學識。者野山風景不減美國各公園。若有博物館之設，無累人造名勝，象可鑒其進行，若費嶗山廟宇或其他寺觀，兩偏餘屋數楹，於彼等有益之事，必可贊同。至室內標本，或調山大，或調其他學校，善假中搜集，將可爲實習之資料。至今日管理，則委之地主，無須是常年經費，而可以爲名山增色。(二)專家講演，在夏令遊覽期內，有所謂(Natural walk)者由美政府所派自然學家，多係專門地質，或生物學家，間有大學教授，平時經理園務，夏令遂日導領遊客，至名勝地點，沿途講演山川沿革草木名狀。此次在(GrandCanyon)時聽其講演(Colorado River)對於峽谷構造之歷過。在Yosemite時聽其講演(Big tree)與(Red wool)之性質及區別。在黃石公園聽其講演黑熊之生理及性情。均於遊覽之際，沿途設說口講指授，並不枯燥，查青島中國旅行社曾屢作遊山之舉，固爲開風氣之先，但只有遊覽而無講演，若由工商學會與旅行社合作，一切普票膳車等事，仍由旅行社主辦，但由學會代聘專家，或山大教授或農林事務所觀象台技術人材，同行沿途講演，就本山內動植物及地質氣象隨意發揮，似可寓學問於消遣之中，前於市長談及希望會員各國，嘗作(Picnic)旅行，若能有此種講演，則各家子弟，既可聯歡，又可益智，當無不願往者。不過今年暑期已過，進行漸稀，或作來年之計，似亦無不可。此番之加哥博覽會印刷品甚少，其稍有價值者，只指南(Official Guide)一種，其各國專館多無相當文件，容日內儘其所有，選購寄奉。

一天的見聞錄

曉月

因為要隨區長出席區政例會，纔乘着擁擠不堪的黃皮車。東倒西歪，搖擺出似的距離，從車箱破處打落在乘客們的身上，我是幸運的了，因為佔了風位的便宜，不但受不到漆雨的苦況，還能夠從玻璃窗上，很舒適的玩賞那珍珠似的水點自上而下的流着。

平日的摩肩擦背，此刻望去，完全隱在神祕的幕裏，山間的樹葉，抵不過風雨交加，飄搖着，而且沙沙的作響，沿途有拔籬鋤禾的農夫，在成熟的田間跳舞似的工作不息，向後路一幕一幕的雨中秋景，剛和視線一接觸的剎那間便很快的消了過去。

嗚嗚的汽笛，突然響了，便知道是兩個汽車，快要相遇了，瞥目之際，看見牛流動帽的泥水四散飛濺，撞在車箱的外面比雨點還起勁得多。

汽車到了楊家口子，我便開始外向，遙望村東南面的嶗山，在濛濛細雨中，於外娟媚而蕭颯，山拔傾斜約五十度，山巒層疊出沒在雲際林中，露出幾家茅屋，山經三五，遠若青直如民季敦肩。此處山景，和我第一次相契，是爲我在自治訓練所受訓到李村作第一次社會調查的那天。

汽車到了市內，馬路上的景況，比平日顯現蕭條，汽車停了，在車站，就有好幾位汽車夫懸掛的對我說：「先生？坐車，那裏去？」我從容的從巷中發出悲哀，宣角的代價，他答到我××門，此刻馬路往來的多半是些喘吁吁的車夫，雨點落在他們的上和汗珠起了混合，還有明着身子好拳着命加速前進的，大概是些酒店裏的夥友罷！

會議閉幕後，我和王任到店裏去買布，約在五點鐘的辰光，纔覺得衣裳是濕透了，從裡涼中更感着寒冷。

晚，宿於第七區公所，直到電燈亮了，窗外猶打着淅瀝的雨聲，臥讀燕山外史數頁，和衣睡去。

二二，十，六記於第十區公所

自治人員的信條

五

自治事業，是以自治人員爲中心，得人則自治發達，反之就要糟糕，恰像一個公司以經理爲中心，經理得人，則商業發達，反之則商業不振作，甚或至於倒閉。

自治人員所負的責任這樣重大，要期望自治事業蒸蒸日上，那唯一無二的法門，便是從訓練自身做起，先使自身有充分的知識能力，有威可畏，有儀可象，以身作則，才領導民眾，然後才配得當自治人員，才能使民眾佩服，才不至於自誤誤人。

中國人的通常毛病，進了三五月的訓練學校，便沾沾自喜，自命不凡的以爲所謂……不過爾爾，不求上進，試問這樣一得自矜的人去訓練民眾，指導民眾，能使民眾佩服嗎？能不自誤誤人嗎？所以我希望自治人員作事莫忘求學，時常自身訓練罷！（完）十月一日

法章於第九區公所

合作制度之研究（續）

巴琴室

第十四章

各國合作事業之概況可分爲左列各點而說明之：

一，英吉利合作事業：

英國，是合作運動中城市合作之領袖，城市合作差不多僅限於消費合作之一種，一九一九年與一九二〇年之中間，爲英國消費合作達到高點之時期，當時會有合作社聯合會之組織，與婦女合作嚮導會，均爲合作上之需要，據英國合作之統計，一九一八年英國共有一四六八個消費與生產合作社，（中有合作總社兩個，消費合作社一三四三個，生產合作社一一二三個）是年終，社員共有三，八九二，二一，二一一人，在另一個統計上說：一九一八年英國共有合作社一四七四個，共有社員三，八九四，九九九人，資本共計五九，四七四，七七八鎊，營業總額在一四八，九八三，六八五鎊，所得餘利淨利，有一七，七〇二，五六七鎊，銷貨自共有一〇一，九八二人，生產雇員則爲二一，四〇一人，至於真正的消費合作社，一九一八年終之時，共有一，三六四個，社員有三，八一六，五三一，四九人，股金爲五四〇三九，一二五，金有磅，純利爲一六，六四六鎊，借貸資本爲七，三五五，四八三金磅，營業總額在一五五，一六一，九六三金磅，商業機關共有雇員九三，五三五人，生產機關共有一六〇，九四人。

格言集

能不貪生者天不能死能隨遇而安者天不能困世風所窮吾人

須心之地世情冷暖吾人忍性之地

行己恭接衆和立心正近道勇

終身爲善不足一日爲惡有餘

君子以合道爲朋小人以合口爲朋

以浩氣臨事則疑畏釋以靜氣養身則夢寐恬

本刊第六十二期勘誤

目錄遺「如何促進地方繁榮」一則

第一版第一欄倒數第二行全失之「失」誤爲「夫」

第三欄第十行應給之「給」誤爲「終」

第四欄第十二行「以供」二字誤倒

第二版表字縱横第七格橫第四格第九行「爲重要」遺一「爲」

縱第八格橫第三格第四行遂年之「遂」誤爲「」

第二版最末欄第七行「主義」係「主義」之誤

第八行「輸其」係「輸出」之誤

第九行最末「出」字應爲「重」

第廿二行「一動不安靜」係「一動不如一靜」之誤

第三十二行「之致」係「立致」之誤

第三版第一欄第三行「變成過渡」成過二字誤倒

第六行「田賦」下多一「爲」字

第十五行「農民」下「應易」爲「(一)」「，」

第廿一行邪結果之「邪」誤爲「刑」

最末行最末數字應爲「可能的嗎？倘使照」

第二欄第四行圓滿之「圓」誤爲「國」

第十七行燦爛之「爛」誤爲「爐」

第二十八行「或衆」下之「，」應刪

第廿九行要保持之「保」字遺

第廿二行主義的之「的」誤爲「真」

倒數第二行耶穌降冷之「降」誤爲「隆」

第三欄第十九行首一字「事」應刪

第廿三行「資本」下之「係」字應刪

第二十四行「未來」下之「元」字應爲「之」字

第廿七行享樂之「樂」誤爲「業」

第三十六行雖非直接之「非」字誤爲「將」

第四欄第三行「組遺」係「組織」之誤

第九行「路礦」上遺「全國」二字

第廿三行「隨落」係「墮落」之誤

第廿四行「中國」二字誤倒